НАШ ЮБИЛЕЙ
Продолжаем серию публикаций об истории каждого года жизни нашего издания. Сегодня – 2018-й. 11

ГОСТЬ НОМЕРА
Вирусолог «Вектора» **Анастасия ГЛАДЫШЕВА** – о тайнах адаптационного механизма вирусов и работе в Гвинее во время военного переворота. 22

ТВпрограмма
8 – 14 ноября
22 канала
7–10, 15–17

ведомостинсо.рф

ведомости

Законодательного Собрания Новосибирской области

Издаётся с февраля 1991 г.	**Подписной индекс:** для физлиц — **ПР749** для юрлиц — **ПР822**	— подписка на газету по **QR-коду** — электронная подписка по заявке на **vedom@zsnso.ru**	Сайт: **ведомостинсо.рф**	№ **44** (1822)	**3 ноября 2021**

Бодрость в сосновом лесу

Фото Александра ГРИБАКИНА

Необычный проект по созданию комфортной среды реализуется в Сузуне. 29 октября председатель заксобрания Андрей Шимкив побывал на строительстве Гагаринского парка. Спикер также посетил школу №2, площадку ГТО и наградил аграриев района.

12

НАУКА

Рентген земли

Покрытия, делающие двигатели прочнее, и кристаллы, помогающие искать нефть: над чем работают в Институте неорганической химии СО РАН?

14

5 **О ГЛАВНОМ** Губернаторы станут главами, а президент в стране останется один – депутаты заксобрания поддержали новый федеральный закон.

18 **ДИСКУССИЯ** Из-за чего вспыхивают конфликты в Новосибирске и как направлять их в конструктивное русло?

23 **КУЛЬТУРА** Какие смыслы и новые тенденции рождались из «ХАОСа»?

Сохранив принципы и традиции, нам с коллегами во главе с Андреем Шимкивом удалось добиться большего веса для законодательной власти. Новосибирское заксобрание известно в России сплочённостью, принципиальностью и профессионализмом.

Илья ПОЛЯКОВ, депутат Законодательного собрания Новосибирской области

ЦИФРА НЕДЕЛИ

20 **районов** Новосибирской области, в которых на 100% выполнены планы 2021 года по обеспечению жильём детей-сирот, сообщили в правительстве НСО.

В заксобрании Новосибирской области представили нового депутата.

На XIII сессии регионального парламента стало известно, что новым депутатом стал глава «Новосибирской продовольственной корпорации» **Александр Тепляков**.

После избрания в Госдуму **Александра Аксёненко** (партия «Справедливая Россия — Патриоты — За правду») его место оказалось вакантным. Поскольку депутат избирался по партийному списку, его место занял 66-летний однопартиец. Председатель Законодательного собрания **Андрей Шимкив** поздравил Александра Теплякова с новым статусом.

Губернатор призвал усилить контроль за соблюдением ограничительных мер.

В течение нерабочих дней органам власти нужно сконцентрироваться на проведении контрольных мероприятий, направленных на обеспечение выполнения принятых мер по сдерживанию распространения коронавирусной инфекции. В первую очередь это соблюдение масочного режима, новые мероприятия по контролю за наличием QR-кодов при посещении определённых объектов, организаций, а также соблюдение режима нерабочих дней, в том числе запрета на работу организаций общественного питания с 23:00 до 6:00, подчеркнул глава региона.

«Ведомости» продолжают социальную акцию «Пиши — помогай!», которую мы проводим в честь 30-летия газеты на протяжении 2021 года.

Наша акция, которую мы запустили в начале своего юбилейного года, перевалила за экватор: уже десять сотрудников редакции перевели свой гонорар за один материал или зарплату за один день на счёт благотворительных общественных организаций. К журналистам Наталии Дмитриевой и Марине Шабановой, главному редактору Елене Квасниковой, ответственному секретарю Евгении Анцуповой, дизайнеру Дарье Артамоновой и корректору Юлии Алёховой присоединились и другие наши коллеги. Это дизайнер **Александр Павлов**, журналисты **Дарья Костицына** и **Виталий Соловов** и начальник отдела рекламы и маркетинга **Ольга Дробышева** (*на фото*).

Они перевели деньги «Русфонду», БФ «Солнечный город», приюту для кошек и собак в Дзержинском районе и БФ «Защити жизнь».

С «Тройкой» в столицу

Жители Новосибирской области смогут оплачивать проезд картой «Тройка» в своём регионе и в Москве.

Регионы постепенно приходят к существенному упрощению работы транспортной инфраструктуры.

Губернатор Новосибирской области **Андрей Травников** и заместитель мэра Москвы по вопросам транспорта **Максим Ликсутов** подписали соглашение о совместной работе по реализации единой системы транспортного обслуживания населения на территории нашего региона и столицы России. Речь идёт в том числе об использовании транспортной карты «Тройка» в качестве билетного носителя для двух субъектов РФ — универсальной пополняемой карты для оплаты проезда в общественном транспорте и в Новосибирской области, и в Москве. Транспортной картой «Тройка» житель Новосибирска сможет оплатить проезд в общественном транспорте Москвы, а москвич без проблем воспользуется ей в транспорте Новосибирска.

— Работа в рамках соглашения позволит предоставить нашим пассажирам расширенный функционал билетного меню. Единая билетная система Новосибирской области и Москвы упростит процесс проезда в общественном транспорте, — подчеркнул Андрей Травников.

Нововведение позволит включить в билетную систему пригородный транспорт, станет драйвером роста туристического потока и повысит прозрачность транспортной сферы.

В свою очередь Максим Ликсутов отметил, что, следуя опыту столицы, регионы приходят к существенному упрощению работы транспортной инфраструктуры. Проект был успешно реализован уже в девяти регионах страны. Теперь новая система на базе карты «Тройка» предоставит множество возможностей, которые уже используются в других мегаполисах, и жителям Новосибирской области.

В ноябре начнётся тестирование системы, во время которого автобусы пилотного маршрута будут оснащены терминалами, принимающими карты «Тройка» наряду с банковскими картами. Испытание карты «Тройка» продолжится в течение трёх месяцев — по результату будут приняты решения по возможному масштабированию в рамках всего региона.

Новая единая билетная система не только станет эффективной для граждан регионов, но и ускорит технологическое развитие транспортной отрасли в целом. Нововведение позволит включить в билетную систему пригородный транспорт, станет драйвером роста туристического потока и повысит прозрачность транспортной сферы. Пилотная интеграция карты «Тройка» проходит в рамках реализации проекта «Карта жителя Новосибирской области».

Проект по интеграции билетной системы на базе карты «Тройка» в общественный транспорт регионов России стал победителем международной премии Transport Ticketing Awards 2021 в категории «Лучшая программа в области умных билетных решений — более 1 млн поездок в день».

Вера МАКСИМОВА
Фото Валерия ПАНОВА

ПОЗДРАВЛЕНИЕ

Дорогие земляки, уважаемые жители Новосибирской области! Поздравляем вас с Днём народного единства!

Российская история богата и разнообразна — в ней есть примеры ярких успехов и побед, достигнутых общими силами, и, к сожалению, горьких, порой трагических событий, к которым приводили отсутствие взаимопонимания и междоусобицы.

Более четырёх веков назад наши предки смогли преодолеть все разногласия и споры, объединились и вместе освободили Москву от иноземных захватчиков.

Мы уверены, что во все времена единство и сплочённость помогают преодолеть любые сложности и вызовы.

Новосибирская область — уникальный регион, жители которого всегда жили в мире и согласии, работали сообща ради процветания Сибири и всей нашей страны. Убеждены, что вместе мы можем многого добиться, сделать Новосибирскую область одним из лучших регионов России.

Желаем всем жителям области мира и процветания, здоровья и благополучия!

С праздником!

Губернатор Новосибирской области Андрей ТРАВНИКОВ
Председатель Законодательного собрания Новосибирской области Андрей ШИМКИВ

РЕГИОН

Памятная монета, посвящённая молодёжному первенству мира по хоккею, будет выпущена Банком России в 2022 году.

По инициативе губернатора Новосибирской области **Андрея Травникова** и договорённости с Советом директоров Банка России принято решение о выпуске в обращение в 2022 году памятной монеты, посвящённой молодёжному первенству мира по хоккею среди игроков до 20 лет.

Монета номиналом 10 рублей будет выполнена из недрагоценного металла и выпущена тиражом 1 миллион штук.

Ранее Андрей Травников направил обращение к Председателю Центрального банка Российской Федерации **Эльвире Набиуллиной** с предложением по выпуску памятной монеты, посвящённой молодёжному первенству мира 2023 года по хоккею в котором подчеркнул высокую значимость предстоящего мероприятия не только для России, но и на международном уровне.

Более 800 договоров на бесплатную догазификацию заключено в Новосибирской области.

Газораспределительные сети проложены в 147 населённых пунктах Новосибирской области.

А у нас бесплатно — газ!

На оперативном совещании в правительстве 1 ноября были рассмотрены вопросы, связанные с реализацией поручения президента РФ **Владимира Путина** о догазификации хозяйств и доведении газа до границ земельных участков, — бесплатно для жителей региона. Министр жилищно-коммунального хозяйства и энергетики региона **Денис Архипов** сообщил, что Новосибирская область вошла в перечень субъектов Российской Федерации, в которых действует единый оператор газификации. 20 июля он был определён — им стало ООО «Газпром газификация». В августе заработал портал единого оператора газификации, главная задача которого — обеспечить оперативную подачу заявок на догазификацию со стороны жителей региона.

18 октября вступили в силу новые правила подключения газоиспользующего оборудования и объектов капитального строительства к сетям газораспределения. Сегодня под догазификацией понимается подключение к газораспределительным сетям оборудования, расположенного в домовладениях, принадлежащих на праве собственности физическим лицам, намеревающимся использовать газ для удовлетворения только домашних нужд. При этом подключение ведётся до границ земельных участков без взимания платы с граждан (при условии, что в населённом пункте, в котором располагаются домовладения, проложены газораспределительные сети и осуществляется транспортировка газа).

В нашем регионе газораспределительные сети проложены в 147 населённых пунктах. По состоянию на конец октября количество поданных заявок на догазификацию составило 8 152. К 1 ноября заключено 847 договоров на догазификацию. Из них исполнено в части доведения газораспределительной сети до границ земельного участка — 772, полностью выполнено подключений — 273.

Важно отметить, что в Новосибирской области реализуются меры социальной поддержки в сфере газификации. Многодетным семьям предоставлена возможность распоряжаться средствами областного семейного капитала на подключение жилого дома к сетям инженерно-технического обеспечения, в том числе к сетям газоснабжения.

Также в Новосибирске, согласно постановлению мэрии города, предоставляются субсидии организациям, взявшим на себя обязательства по проведению газификации индивидуальных жилых домов или квартир в многоквартирных домах жилищного фонда города по замене внутридомового газового оборудования. Кроме того, действует субсидирование процентной ставки по кредиту на газификацию жилья — оплачивается 3/4 от суммы фактически уплаченных процентов.

Вера БОРИСОВА

ФИНАНСЫ

«Эксперт РА» подтвердил рейтинг кредитоспособности Банка «Левобережный» на уровне ruA-.

Банку удаётся уверенно поддерживать высокий уровень рейтинга второй год подряд, с конца 2019 года. Прогноз по рейтингу — стабильный.

Аналитики российского рейтингового агентства отмечают адекватную позицию банка по капиталу при высокой рентабельности, хорошее качество активов, приемлемую оценку уровня ликвидности и корпоративного управления. Агентство положительно оценивает универсальную модель банка, базирующуюся на комплексном обслуживании юридических и физических лиц, поскольку она обуславливает высокую диверсификацию бизнеса по направлениям.

Деятельность банка характеризуется стабильно положительным финансовым результатом, что обеспечило увеличение его капитала за последний год на 14%. На эффективности бизнеса положительно сказывается опережающий рост процентных и комиссионных доходов относительно операционных расходов.

Активы банка на 1 сентября 2021 года на 34% представлены кредитным портфелем юридических лиц, на 33% — физических лиц, на 13% — портфелем ценных бумаг, который имеет высокое качество. 96% объёма вложений в ценные бумаги приходится на эмитентов, имеющих рейтинги на уровне ruA- и выше по шкале «Эксперт РА».

«Качество корпоративного управления в целом соответствует масштабам и направлениям деятельности банка, — заключают аналитики "Эксперт РА". — Банк функционирует в рамках стратегии до 2021 года включительно, которая подразумевает органический рост бизнеса, повышение автоматизации бизнес-процессов и наращивание непроцентных доходов. <...> При этом на 2022 год руководство банка обозначило сохранение указанных приоритетов и темпов роста бизнеса на уровне 10–20%».

Стабильный прогноз по рейтингу кредитоспособности Банка «Левобережный» предполагает большую вероятность сохранения рейтинга на высоком уровне ruA- в среднесрочной перспективе.

В регионе выросли темпы вакцинации против коронавируса.

В Новосибирской области продолжается массовая прививочная кампания против коронавирусной инфекции. Вакцинировано первым компонентом 905 797 жителей региона, завершили курс вакцинации 799 458 человек, сообщили на оперативном совещании в правительстве 1 ноября.

Вакцины против коронавируса поступают в регион регулярно. Недавно доставили две партии препарата «Гам-КОВИД-Вак» («Спутник V»): 24 600 и 13 200 доз, а также 5 000 комплектов «ЭпиВакКороны». Всего к настоящему моменту поступило 1 221 925 комплектов вакцин против коронавируса («Спутник V», «Спутник Лайт», «КовиВак» и «ЭпиВакКорона»).

Учреждения здравоохранения региона работают в режиме повышенной готовности. Развёрнуто 93 пункта вакцинопрофилактики во всех взрослых поликлиниках Новосибирска, во всех районах и городских округах. Организовано 98 мобильных бригад.

Константин ХАЛЬЗОВ, министр здравоохранения Новосибирской области

ОФИЦИАЛЬНО

ЗАКОН НОВОСИБИРСКОЙ ОБЛАСТИ

О внесении изменений в Закон Новосибирской области «О дополнительных мерах социальной поддержки многодетных семей на территории Новосибирской области»

Принят Законодательным Собранием Новосибирской области28 октября 2021 года

Статья 1

Внести в Закон Новосибирской области от 30 сентября 2011 года № 125-ОЗ «О дополнительных мерах социальной поддержки многодетных семей на территории Новосибирской области» (с изменениями, внесенными Законами Новосибирской области от 10 декабря 2012 года № 278-ОЗ, от 5 июля 2013 года № 358-ОЗ, от 2 июля 2014 года № 452-ОЗ, от 31 мая 2016 года № 65-ОЗ, от 19 декабря 2016 года № 123-ОЗ, от 25 декабря 2018 года № 336-ОЗ, от 9 октября 2019 года № 405-ОЗ, от 17 июня 2020 года № 484-ОЗ, от 10 ноября 2020 года № 4-ОЗ, от 7 июня 2021 года № 81-ОЗ) следующие изменения:

1) в пункте 1 статьи 2 слова «социальной адаптации и интеграции в общество ребенка-инвалида (детей-инвалидов)» заменить словами «получения единовременной денежной выплаты на ребенка-инвалида»;

2) пункт 5 части 3 статьи 6 изложить в следующей редакции:

«5) получение единовременной денежной выплаты на ребенка-инвалида;»;

3) часть 2 статьи 9 дополнить пунктом 4 следующего содержания:

«4) на приобретение компьютерного оборудования, периферийных устройств к компьютеру.»;

4) статью 9.1 изложить в следующей редакции:

«Статья 9.1. Направление средств областного семейного капитала на получение единовременной денежной выплаты на ребенка-инвалида

1. Часть средств областного семейного капитала в сумме, не превышающей 50 процентов размера средств областного семейного капитала, но не более размера оставшейся части суммы средств областного семейного капитала, может быть направлена на получение единовременной денежной выплаты на ребенка-инвалида. Предоставление единовременной денежной выплаты на ребенка-инвалида осуществляется на основании заявления о распоряжении при условии, что на дату подачи заявления о распоряжении возраст ребенка-инвалида не превышает 18 лет.

2. В заявлении о распоряжении указывается сумма единовременной денежной выплаты на ребенка-инвалида в пределах, установленных частью 1 настоящей статьи.

3. Право на получение единовременной денежной выплаты на ребенка-инвалида может быть реализовано независимо от срока, истекшего со дня рождения (усыновления) третьего ребенка и последующих детей.».

Статья 2

Настоящий Закон вступает в силу с 1 января 2022 года, но не ранее чем через 10 дней после дня его официального опубликования.

Губернатор Новосибирской области
А. А. Травников

РЕЗОНАНС Депутаты разработали закон об инвестиционном фонде, который обезопасит регион от заключения сомнительных концессий.

В рамках дозволенного

На сессии заксобрания 28 октября законопроект был принят в первом чтении. Согласно документу, который представила заместитель председателя комитета по бюджетной, финансово-экономической политике и собственности **Ирина Диденко**, областные средства на реализацию соглашений о государственно-частном партнёрстве и концессионных соглашений должны направляться из инвестиционного фонда (за исключением средств дорожного фонда).

Ежегодный объём ассигнований в инвестиционный фонд из областного бюджета (за исключением федеральных средств, предоставляемых региону на реализацию проектов ГЧП и концессий) не должен превышать 2% прогнозируемого объёма собственных доходов бюджета (без учёта безвозмездных поступлений и доходов дорожного фонда).

При этом, как отметила Ирина Диденко, в случае существенного удорожания стоимости объектов возможно учесть разницу в пределах установленных лимитов инвестиционного фонда за границами расчётных лет исходной финансовой модели. Если по истечении года в фонде остаются средства, они переходят на очередной финансовый год.

Сегодня в регионе есть как уже заключённые концессионные соглашения, так и пока обсуждаемые. Среди самых громких — концессия на строительство четвёртого моста через Обь в Новосибирске, в ходе скандала вокруг которой размер гарантированного дохода инвестора снизился с 90 млрд до 47 млрд рублей.

Депутаты продолжат работу над законопроектом, поправки в него будут приниматься до 10 ноября.

Угроза расторжения нависла над концессией на строительство двух мусоросортировочных полигонов. Увеличилась стоимость проектов строительства семи «концессионных» поликлиник, а их сдача в установленные сроки оказалась под вопросом. Резкой критике на заседании бюджетного комитета заксобрания подвергся проект концессионного соглашения на строительство шести школ в Новосибирске. С учётом всех этих проблем понятна обеспокоенность депутатов условиями заключения соглашений и финансовыми обязательствами области. И закон об инвестиционном фонде поможет понять, какое количество бюджетных средств область может потратить на реализацию проектов ГЧП и концессионных соглашений.

— Наши возможности ограничены, — отметила Ирина Диденко. — И мы считаем, что нужно иметь представление, каков этот предел ограничения. Мы пришли к выводу, что оптимально сделать это через закон об инвестиционном фонде, который мы приняли в 2016 году, а пополнение этого фонда из бюджета лимитировать.

Депутат отметила, что по уже заключённым концессиям область в эти лимиты пока вписывается, если по мере заключения других соглашений выяснится, что выплаты выходят за рамки, их сроки могут быть изменены.

Комментируя документ, спикер заксобрания **Андрей Шимкив** назвал этот закон принципиальным и подчеркнул:

— Жизнь не стоит на месте, и механизмы концессий и ГЧП нужно использовать. Мы выполняем свою задачу — мы обязаны контролировать эффективность использования бюджетных средств. Нельзя переходить планку — нужно жить по доходам. Если мы будем понимать, что можем ещё дальше двигаться в направлении проектов ГЧП и концессий, возможно внести изменения, главное — не перешагнуть за рамки. Я уверен, что этот закон подхватят многие регионы страны. В Санкт-Петербурге на бюджетном комитете уже тот же вопрос поднимался, потому что многие не понимают, что будет через два-три года с бюджетом, как на него повлияет пандемия.

Губернатор **Андрей Травников** отметил, что срок действия многих концессий превышает все сроки исполнения полномочий должностными лицами правительства и депутатами.

— Те, кто сегодня имеет удостоверение госслужащего или мандат депутата, вряд ли сохранят их к тому времени, когда эти соглашения закончатся, — добавил он. —Поэтому очень важно сразу определить условия и гарантии для публичного и частного партнёров.

Глава региона подчеркнул, что исполнение взятых регионом обязательств по таким соглашениям не должно нанести ущерб будущему развитию региона и исполнению социальных обязательств. Он отметил, что над законом можно ещё поработать, но в целом он укладывается в стратегию совершенствования инвестиционного законодательства.

Татьяна МАЛКОВА
Фото Александра ГРИБАКИНА

В ЦЕНТРЕ ВНИМАНИЯ **В Новосибирской области с 2022 года повысится транспортный налог: резонансный, но необходимый закон утвердила сессия заксобрания.**

Перейдёт ли цена в качество?

Изменения в областной закон «О налогах и особенностях налогообложения отдельных категорий налогоплательщиков в Новосибирской области», касающиеся увеличения ставок транспортного налога, «шли» из правительства области в Законодательное собрание долгие годы. И раз за разом у депутатов находились доводы не давать ход законопроекту. Хотя, по большому счёту, это довольно «лёгкие» деньги в бюджет, к тому же полностью остающиеся в регионе — вся сумма транспортного налога (а по итогам 2020 года это около 2,4 миллиарда рублей) распределяется между областным и муниципальными дорожными фондами. И деньги идут адресно только на дороги — их содержание, строительство и ремонт.

В правительстве области прекрасно понимали, что повышение налога вызовет большой ажиотаж у автомобилистов, поэтому, как подчеркнул на сессии министр финансов и налоговой политики области **Виталий Голубенко**, обоснование должно было быть максимально убедительным. И аргументы министр привёл более чем веские.

Во-первых, пока ещё действующие в 2021 году ставки транспортного налога в Новосибирской области были утверждены в 2006 году. По данным Виталия Голубенко, за это время средние зарплаты в регионе, как и цены на автомобили, выросли в 4,8 раза. Также заметно поднялись в цене, особенно в последние год-два, и материалы, используемые в дорожных работах: цемент за 15 лет подорожал в два раза, а щебень — втрое. На резонные замечания депутатов о не самой высокой в последнее время эффективности отрасли дорожного хозяйства министр ответил, что увеличение поступлений в дорожные фонды должно сбалансировать уровень затрат на ремонтно-строительные работы, и тогда уже будут все основания по полной спрашивать с дорожников. Говоря проще: возросшая цена за обладание автомобилем должна компенсироваться соответствующим качеством дорог, по которым мы ездим.

Во-вторых, разрабатывая законопроект, и правительство, и рабочая группа, куда входили и депутаты заксобрания, сразу разделили все транспортные средства на две основные группы: для семьи и бизнеса, а также для отдыха и развлечения. В первую попали автомобили бюджетные и средней ценовой категории, с мощностью двигателя до 100 и от 100 до 150 лошадиных сил, которых на наших дорогах большинство. И в этом сегменте повышение транспортного налога в денежном выражении минимально. Так, для машин с двигателем до 100 «лошадей» налог составит максимум 1 000 рублей, с двигателем от 100 до 150 сил — максимум 2 250 рублей. Скажем, для среднестатистической «Тойоты» с двигателем в 124 «лошадки» новый налог составит 1 860 рублей в год, или ¾ стоимости разовой заправки бензобака.

Предыдущий раз транспортный налог повышался в 2006 году.

А вот обладание роскошными машинами становится всё более дорогим удовольствием — в этом случае применяется прогрессивная шкала налогообложения. Любишь красиво кататься — люби и деньги платить… Для машин от 150 до 200 лошадиных сил максимальная ставка налога может достигать 10 тысяч рублей, от 200 до 250 сил — до 18 750 рублей. Довольно накладно будет владеть водным мотоциклом, хотя, возможно, для тех, кто может позволить себе такую забаву, 22 200 рублей в год не деньги. Как и 200 тысяч рублей за среднюю яхту…

Впрочем, для владельцев машин мощнее 150 «лошадей» есть и поблажки: если автомобилю от 5 до 10 лет, то будешь платить 75% от ставки налога, а если он старше 10 лет — половину. Виталий Голубенко также напомнил, что в регионе немало водителей-«льготников» (пенсионеров, инвалидов и т. п.), которые платят от 5 до 20% от ставки.

Губернатор НСО **Андрей Травников**, комментируя принятие законопроекта, также отметил, что для большинства автовладельцев повышение транспортного налога будет практически незаметным, и поблагодарил членов рабочей группы за взвешенный и качественно проработанный документ.

Большинством голосов — 51 депутат из 70 присутствующих на сессии — законопроект о повышении ставок транспортного налога был принят в двух чтениях. Пятеро парламентариев проголосовали против, ещё 14 человек воздержались или не голосовали вовсе.

Виталий ЗЛОДЕЕВ
Фото Валерия ПАНОВА

О ГЛАВНОМ Губернаторы станут главами, а президент в стране останется один — депутаты заксобрания поддержали новый федеральный закон.

Принцип единства

Законопроект «Об общих принципах организации публичной власти в субъектах Российской Федерации» внесён в Госдуму в конце сентября и сейчас проходит обсуждение в законодательных органах регионов. Его авторами стали председатель комитета Думы по государственному строительству и законодательству **Павел Крашенинников** и сенатор **Андрей Клишас**. Основная задача закона — выстроить модель единой системы публичной власти на территории каждого региона.

Закон определяет порядок формирования и работы законодательных органов субъектов РФ, унифицирует наименования высших должностей, устанавливает количество депутатов региональных парламентов в зависимости от численности избирателей.

Высшие должностные лица регионов не смогут больше называться губернаторами или президентами, а станут главами субъектов. К ним могут быть применены такие виды ответственности, как отрешение от должности президентом РФ, в том числе в связи с утратой доверия, а также предупреждение или выговор.

Наименование законодательного органа региона не сможет «содержать словосочетаний, составляющих основу наименований федеральных органов государственной власти».

Все региональные депутаты становятся замещающими государственные должности — независимо от того, работают они на постоянной основе или без отрыва от основной деятельности.

Теперь наименование законодательного органа региона не сможет содержать словосочетаний, составляющих основу наименований федеральных органов государственной власти.

По мнению авторов законопроекта, он впервые закрепляет в Конституции «принцип единства системы публичной власти». Отмечается, что в дальнейшем также потребуются изменения в законодательство о местном самоуправлении.

Как сообщил на сессии заксобрания вице-спикер **Владимир Карпов**, комитет по государственной политике, законодательству и местному самоуправлению поддержал законопроект единогласно и предлагает начать работу по его совершенствованию. Для этого необходимо создать рабочую группу с участием депутатов заксобрания, представителей исполнительной власти и местного самоуправления.

— Мы примем участие в этой важнейшей для субъектов РФ работе, и наши мнения будут учтены при принятии федерального закона, — заключил Владимир Карпов.

Заместитель председателя комитета по социальной политике, здравоохранению, охране труда и занятости населения **Александр Козлов** отметил, что закон — основополагающий для всех субъектов РФ, но многие его статьи нуждаются в доработке. В частности, депутат счёл некорректным, что из содержательной части исчезло понятие «представительная власть», хотя депутаты представляют интересы избирателей. Он поддержал предложение о создании рабочей группы.

Спикер заксобрания **Андрей Шимкив** подчеркнул, что закон действительно принципиальный, сейчас идёт его бурное обсуждение во всех регионах. По его мнению, в рабочую группу обязательно должны войти депутаты Госдумы и сенаторы от Новосибирской области.

ИНИЦИАТИВА **Спикер заксобрания Андрей ШИМКИВ заверил: парк имени Юрия Бугакова в Новосибирске обязательно появится.**

В память о Герое

Идея разбить парк недалеко от здания заксобрания впервые была высказана на февральской сессии областного парламента.

Спикер заксобрания **Андрей Шимкив** сообщил тогда, что назвать парк предполагается в честь ушедшего из жизни 30 декабря 2020 года депутата заксобрания трёх созывов, Героя Социалистического Труда **Юрия Бугакова**.

Предполагаемым местом его размещения была названа территория между Ипподромской магистралью и центром «Сибирь-Хоккайдо».

28 октября в перерыве сессии заксобрания Андрей Шимкив ответил на вопрос, в какой стадии проект находится сейчас. Он подчеркнул, что от идеи создания сквера никто не отказался, но процесс выделения земельного участка, принадлежащего сейчас собственнику, требует решения ряда технических вопросов.

— Я на сто процентов уверен, что мы эту идею до ума доведём, — пообещал спикер.

НОВЫЙ ЗАКОН **Местные бюджеты станут весомее за счёт штрафов и платы за загрязнение окружающей среды.**

Доходы — на защиту природы

Новосибирское заксобрание приняло закон, позволяющий отчислять в бюджеты муниципалитетов ряд неналоговых доходов. Документ, представленный на сессии министром финансов области **Виталием Голубенко**, устанавливает единые нормативы таких отчислений, позволяющие увеличить доходную базу муниципалитетов.

Согласно законопроекту, это можно будет сделать за счёт таких видов неналоговых доходов, как плата за негативное воздействие на окружающую среду и административные штрафы. Нормативы отчислений в бюджеты муниципальных районов и городских округов составят по ним 100%. Это позволит пополнить их доходную базу на 37,5 млн рублей, из которых 16,2 млн получат муниципальные районы, 21,3 млн — городские округа. Предполагается, что это даст возможность органам местного самоуправления увеличить финансирование природоохранных мероприятий и улучшить процесс администрирования штрафов.

Татьяна МАЛКОВА
Фото Александра ГРИБАКИНА

ОФИЦИАЛЬНО

ПОСТАНОВЛЕНИЕ ЗАКОНОДАТЕЛЬНОГО СОБРАНИЯ НОВОСИБИРСКОЙ ОБЛАСТИ седьмого созыва (тринадцатая сессия)

28 октября 2021 года № 193

Об обращении Законодательного Собрания Новосибирской области к мэру города Новосибирска Локтю А. Е.

Законодательное Собрание Новосибирской области
ПОСТАНОВЛЯЕТ:

1. Принять обращение Законодательного Собрания Новосибирской области к мэру города Новосибирска Локтю А. Е. (прилагается).
2. Направить настоящее постановление и указанное обращение мэру города Новосибирска Локтю А.Е.
3. Опубликовать настоящее постановление и указанное обращение в газете «Ведомости Законодательного Собрания Новосибирской области».
4. Настоящее постановление вступает в силу со дня его принятия.

Председатель Законодательного Собрания
А. И. Шимкив

Приложение
к постановлению
Законодательного Собрания
Новосибирской области
от 28 октября 2021 года №193

Обращение Законодательного Собрания Новосибирской области к мэру города Новосибирска Локтю А. Е.

Уважаемый Анатолий Евгеньевич!

В октябре 2021 года в Новосибирске около кинотеатра «Победа» (ул. Ленина, д.7) была размещена выставка, посвященная истории Берлинской стены, с фотографиями о временах дислокации советских войск на территории Германской Демократической Республики. Организаторами этой выставки выступили Генеральное консульство Федеративной Республики Германия в Новосибирске и Немецкий федеральный фонд исследования диктатуры при содействии немецких газет Die Welt и Bild.

Указанная выставка в прямом смысле шокировала многих новосибирцев: тексты и фотографии на стендах содержали прямой упрек в адрес СССР, авторы жаловались на «диктатуру Советского Союза». Экспозицию, размещенную в центре города под открытым небом, посвятили истории падения Берлинской стены. Напомним, это сооружение, простоявшее с 1961 по 1989 год, не только разделяло Германию фактически, но и олицетворяло противостояние социалистической и капиталистической идеологии. По итогу Второй мировой войны Советский Союз установил свое влияние над восточной частью Германии. Именно этот факт создатели выставки преподнесли как «диктатуру СССР», при этом цинично умолчав о том, что государства установили влияние над территорией Германии, раздавив немецких нацистов. О роли других держав-союзников авторы выставки не упомянули.

Представленная экспозиция вызвала остро негативную реакцию новосибирцев. Жители города в социальных сетях и СМИ (радио и сайт «Комсомольская правда», сайт «НДН. инфо», сайт «Сибкрай», сайт «Континент-Сибирь» и др.) высказали глубокое возмущение представленной трактовкой истории. Самым вопиющим оказался стенд, на котором с подписью «Облик диктатуры» изображен советский танк.

Недоумение новосибирцев вызывают не только содержание данной выставки, но и территориальное размещение: стенды были выставлены возле кинотеатра «Победа», где в годы войны было развернуто производство патронов для фронта. Здание кинотеатра, в 1952 году переименованное в честь победы над фашистской Германией, считается одним из главных символов борьбы против нацистов в тылу. Как можно забыть о многомиллионных жертвах Великой Отечественной войны, оставшихся на совести фашистской Германии? Как можно забыть, как фашисты уничтожали советский народ, как сжигали детей, как глумились над гражданами нашей великой страны — Советского Союза?

Депутаты Законодательного Собрания Новосибирской области уверены: недопустимо проводить в столице Сибири подобные циничные мероприятия — и намерены жестко противостоять любым попыткам переписать историю нашего государства. Мы убеждены, что за проведение этой кощунственной выставки ответственны как представители Генерального консульства Федеративной Республики Германия в Новосибирске, так и новосибирские власти, допустившие ее организацию в центре города.

Учитывая большой общественный резонанс, вызванный проведением этой скандальной выставки в Новосибирске, требуем провести внутреннее расследование: кто дал разрешение на ее проведение в Новосибирске — Городе трудовой доблести, получившем это высокое звание к 75-летию Победы в Великой Отечественной войне, — и принять к этим лицам соответствующие меры.

В целях сохранения памяти о трагических страницах истории нашей страны и патриотического воспитания подрастающего поколения предлагаем провести во взаимодействии с Региональным отделением Общероссийской общественной организации «Российское военно-историческое общество» в Новосибирской области у кинотеатра «Победа» выставку «Без срока давности», которая была организована к 75-летнему юбилею Победы в Великой Отечественной войне, а также регулярно инициировать в кинотеатрах города демонстрацию фильмов, свидетельствующих об ужасах фашизма.

БОЛЬШОЕ ИНТЕРВЬЮ

Депутат заксобрания НСО Илья ПОЛЯКОВ — о ситуации с наказами, особенностях Заельцовского района и перспективах расселения аварийного жилья.

Оправдать надежды людей

Темпы роста

— Как вы оцениваете первый год работы в нынешнем созыве регионального парламента?

— Если говорить в целом про нынешний созыв, на мой взгляд, действующий депутатский корпус даже сильнее и профессиональнее предыдущего. Сохранив принципы и традиции, нам с коллегами во главе с Андреем Шимкивом удалось добиться большего веса для законодательной власти. Новосибирское заксобрание известно по России сплочённостью, принципиальностью и профессионализмом. Наращивание депутатского влияния не самоцель. Мы добиваемся более ответственного отношения чиновников к вопросам, которые ставят наши избиратели.

— Какие основные проблемы характерны для вашего избирательного округа?

— Мой округ — почти весь Заельцовский район, который можно считать самым обделённым в Новосибирске. Административно это часть Центрального округа, включающего также Центральный и Железнодорожный районы. Из-за экспериментальной административной реформы Заельцовский район (один из крупнейших в городе) стал придатком двух маленьких малонаселённых районов. Но центр Новосибирска приходится как раз на Железнодорожный и Центральный районы, поэтому львиная доля ресурсов и внимание чиновников направляется туда, а проблемы заельцовцев будто бы должны оставаться на периферии. Мы с моими городскими коллегами-депутатами добиваемся, чтобы такое отношение к заельцовцам изменилось раз и навсегда.

— На ваш взгляд, какими темпами развивается Заельцовский район?

— Здесь есть несколько территорий опережающего развития. И есть территории с очень большим потенциалом, который пока раскрыт не в полной мере. Район активно застраивается. Это обновление радует, но очень важно синхронизировать жилищное строительство с развитием социальной и транспортной инфраструктуры, которое пока отстаёт. Почти готова новая поликлиника в Стрижах, началось строительство поликлиники на Ереванской. Надеюсь, что в следующем году в Заельцовском районе будет заложена как минимум одна новая школа.

Остановить застройку

— Недавно вы в числе 20 новосибирских депутатов подписали открытое письмо о проблемах в связи с застройкой бывшего аэропорта Северный в Заельцовском районе. Удалось добиться отклика исполнительной власти?

— Застройщик из Кемерова объявил о плане построить «город в городе» — возвести жильё на площади более 200 гектаров в бывшем городском аэропорту. Это территория в центре Заельцовского района, здесь сходятся наши основные магистрали — Красный проспект, Мочищенское шоссе, улица Жуковского. Опубликованная в СМИ информация о строительном проекте обеспокоила жителей района. Я и мои коллеги-депутаты получили массу вопросов. Прежде всего, людей волнует транспортная загруженность. В часы пик и без того гигантские пробки. Масштабная стройка может закупорить сообщение с северными территориями Новосибирска. Появление десятков тысяч новосёлов создаст новую нагрузку на местные школы, детсады, поликлиники, и без того едва справляющиеся. Чтобы избежать неконтролируемого обострения транспортных и социальных проблем, мы с коллегами обратились к губернатору и мэру с просьбой приостановить застройку территории до прояснения видов на строительство здесь новых развязок, школы, прочей соцсферы. Этим займётся рабочая группа в составе профильных чиновников и депутатов, которую возглавит первый заместитель председателя правительства Новосибирской области Владимир Знатков.

— Как обстоят дела с реализацией депутатских наказов?

— Хорошая новость в том, что программа наказов депутатов нынешнего созыва сформирована, и в неё удалось включить много задач, очень важных для развития Заельцовского района. Но в 2021 году денег на программу фактически не было. Из моих наказов в нынешнем году пока удалось лишь довести до завершения строительство поликлиники на Кубовой. Рассчитываю, что следующие годы будут более успешными в рамках программы наказов. Собственно, так было и в предыдущих созывах — к завершению полномочий созыва количество запущенных в работу и выполненных наказов всегда возрастало. В прошлом созыве нам удалось добиться выполнения более 3 000 наказов против 1 835 наказов позапрошлого созыва. Надеюсь, нам с коллегами удастся сохранить такую приростную динамику.

Проблемы недостроев

— Вы входите в попечительский совет Фонда модернизации и развития ЖКХ Новосибирской области. Что происходит в сфере капитального ремонта жилого фонда региона?

— Главная сложность этого года в строительной сфере связана с ростом цен на стройматериалы. Из-за резкого подорожания программы капремонта тоже оказались под вопросом. Конкурсы проводились при одной ценовой конъюнктуре, а выполнять работы надо было уже при другой. Разница в ценах стала настолько существенной, что подрядчики готовы были уходить в банкротство, в «чёрный список», лишь бы не исполнять контракты на согласованных условиях. В этой ситуации потребовалась тонкая настройка компромиссных механизмов. Возможности госструктур очень ограничены, границы гибкости минимальны. Однако задачи по капремонту нужно выполнять вовремя. Очередь очень велика, нельзя заставлять людей ждать бесконечно.

— Вы работаете в попечительском совете Фонда защиты прав дольщиков и участвуете в разработке новых решений проблемы недостроев. Какие подвижки произошли на этом направлении?

— В тесном взаимодействии с заксобранием и правительством региональный Фонд готовит решения по недостроенным жилым объектам в Новосибирске и области. Динамика подготовительной работы высокая. По семи объектам заключены соглашения о финансировании завершения строительства. В целом область подала в федеральный Фонд документы по 40 объектам. Проблема — в качестве диалога с Москвой. Сотрудники федерального Фонда, мягко говоря, не торопятся с обратной связью, не спешат выполнять свои обязательства. Именно с этими вопросами в ближайшее время предстоит разбираться и депутатам, и правительству. Решение проблем дольщиков напрямую связано с мобильностью и надёжностью взаимодействия регионального Фонда с федеральным.

— В заксобрании вы остаётесь независимым депутатом. Сложнее или проще работать вне партийной фракции?

— На прошлых выборах заельцовцы, уставшие от партийных депутатов, стремились избрать своими представителями независимых. Я стараюсь оправдать надежды избирателей, поэтому остаюсь вне фракций, вне партийных знамён. При этом у меня хорошие рабочие отношения с депутатами от всех партий, представленных в заксобрании. К счастью, в нашем областном парламенте важен голос каждого депутата — практически никогда решения не принимаются простым большинством. Всегда идёт серьёзная предварительная работа, для того чтобы выработать консолидированную позицию депутатского корпуса.

Наталия ЧЕРНОВА

АКЦЕНТЫ

Об аварийном жилье

— Проблема стоит очень остро как для Новосибирска в целом, так и для Заельцовского района. Объёмы расселения в областной столице неудовлетворительные. Но хуже то, что власти не берутся сформулировать точный масштаб проблемы. Официально чиновники говорят о 350 аварийных домах в Новосибирске, а специалисты считают, что счёт идёт на тысячи. И расселять их необходимо в ближайшем будущем, иначе они просто начнут разваливаться. Решением может стать масштабная реновация посредством механизма комплексного развития территорий. Предпосылки для этого создали федеральные власти, принявшие в конце 2020 года соответствующие поправки в Градостроительный кодекс. В мае 2020 года мы с коллегами сразу в двух чтениях приняли областной закон о разграничении полномочий в сфере КРТ. Спешили для того, чтобы как можно быстрей дать возможность областному минстрою на основе принятого закона готовить следующие этапы реформы. Надеюсь, что Новосибирская область станет одним из первых регионов, взявших на вооружение механизм КРТ. Без масштабных решений мы скоро столкнёмся с неконтролируемым старением жилого фонда.

О «мусорной» реформе

— Острую актуальность сохраняют вопросы к деятельности регионального оператора по обращению с твёрдыми коммунальными отходами. Казалось бы, «мусорная» реформа уже должна была привести к удовлетворительному результату. Но жалобы на некачественный вывоз мусора периодически становятся массовыми, как, например, было этим летом. Не исключаю, что в обозримом будущем придётся ставить вопрос о расторжении контракта с компанией «Экология-Новосибирск» и объявлять конкурс по определению нового регоператора.

Об износе теплосетей

— В марте нынешнего года мы приступили к изучению новых возможностей для модернизации новосибирской системы теплоснабжения. Износ теплосетей критический, с каждым годом вход в отопительный сезон всё сложней. На масштабную замену труб нужны большие средства, не предусмотренные в тарифах. Компания СГК вместе с мэрией Новосибирска предложили программу опережающих инвестиций, включающую новый подход к тарифообразованию — предсказуемый, без резких скачков. Сегодня это самый продуманный вариант, проверенный опытом других сибирских городов. Вместе с коллегами по комитету будем внимательно следить за реализацией программы.

ПЕРВЫЙ

05:00, 09:15 Доброе утро.
09:00, 12:00, 15:00, 03:00 Новости.
09:50 Жить здорово! 16+
10:55 Модный приговор. 6+
12:10, 17:00, 01:15, 03:05 Время покажет. 16+
15:10 Давай поженимся! 16+
16:00 Мужское / Женское. 16+
18:00 Вечерние новости (с субтитрами).
18:40 На самом деле. 16+
19:45 Пусть говорят. 16+
21:00 Время.
21:30 Т/с **«Воскресенский»**. 16+
23:30 Вечерний Ургант. 16+
00:10 «Познер». Авторская программа Владимира Познера. 16+

РОССИЯ 1

05:00 Утро России.
05:07, 06:07, 07:07, 08:07 Местное время.
05:10, 05:41, 06:10, 06:41, 07:10, 07:41, 08:10, 08:41, 09:30 Утро России!
05:35, 06:35, 07:35, 08:35, 09:35 Местное время. Вести-Новосибирск. Утро.
09:00, 14:30, 21:05 Местное время. Вести-Новосибирск.
09:55 «О самом главном» Ток-шоу. 12+
11:00, 14:00, 17:00, 20:00 Вести.
11:30 «Судьба человека» с Борисом Корчевниковым. 12+
12:40, 18:40 60 Минут. 12+
14:55 Т/с **«Тайны следствия»**. 16+
17:15 Андрей Малахов. Прямой эфир. 16+
21:20 Т/с **«Седьмая симфония»**. 12+
23:40 Вечер с Владимиром Соловьёвым. 12+
02:20 Т/с **«Бесы»**. 12+
03:30 Т/с **«Личное дело»**. 16+

ТВ3

06:00 Мультфильмы. 0+
08:30 Добрый день с Валерией. 16+
09:30, 10:05, 10:40, 11:15, 17:30, 18:00, 19:30, 20:00 Т/с **«Слепая»**. 16+
11:10, 13:00, 16:55, 20:30 Счастье быть! 16+
11:50, 12:25, 13:05, 13:35, 14:10, 15:45, 16:20 Т/с **«Гадалка»**. 16+
14:40 Мистические истории. 16+
17:00 Т/с **«Старец»**. 16+
18:30, 19:00 Т/с **«Любовная магия»**. 16+
20:35, 21:15, 22:10 Т/с **«Сверхъестественное»**. 16+
23:00 Х/ф **«Зловещие мертвецы. Армия тьмы»**. 16+
01:00, 01:30, 02:00, 02:30, 02:45, 03:15 Чтец. 12+
03:45, 04:30 Городские легенды. 16+
05:15 Тайные знаки. 16+

ТНТ

07:00, 07:30, 07:55, 08:25 ТНТ Gold. 16+
09:00 Новые танцы. 16+
11:00, 11:30, 12:00, 12:30 Т/с **«СашаТаня»**. 16+
13:00, 13:30, 14:00, 14:30, 15:00, 15:30, 16:00 Т/с **«Универ»**. 16+
16:30 Т/с **«Батя»**. 16+
18:00 Т/с **«Родные»**. 12+
20:00, 20:30 Т/с **«Полярный»**. 16+
21:00 Где логика? 16+
22:00 Stand up. 16+
23:00 Х/ф **«Мачо и ботан»**. 16+
01:10 Такое кино! 16+
01:40, 02:30 Импровизация. 16+
03:20 Comedy Баттл. Последний сезон. 16+
04:10, 05:00, 05:45 Открытый микрофон. 16+
06:35 ТНТ Best. 16+

СТС

06:00, 05:50 Ералаш. 0+
06:15 М/с «Три кота». 0+
07:00 М/с «Том и Джерри». 0+
07:55, 19:00, 19:25 Т/с **«Родком»**. 16+
19:50, 21:45 Форт Боярд. 16+
23:55 Кино в деталях. 18+
00:55 Х/ф **«Побег из Шоушенка»**. 16+
03:25 «6 кадров». Скетч-шоу. 16+
05:20 Мультфильмы. 0+

НТВ

05:00 Т/с **«Мухтар. Новый след»**. 16+
06:30 Утро. Самое лучшее. 16+
08:00, 10:00, 13:00, 16:00, 19:00, 23:35 Сегодня.
08:25, 10:25 Х/ф **«Морские дьяволы. Смерч»**. 16+
13:25 Чрезвычайное происшествие. 16+
14:00 Место встречи. 16+
16:25 За гранью. 16+
17:30 ДНК. 16+
18:35, 19:40 Х/ф **«По ту сторону смерти»**. 16+
21:20 Т/с **«Скорая помощь»**. 16+
23:55 Т/с **«Высокие ставки»**. 16+
03:30 Х/ф **«Отдел»**. 16+

РЕН ТВ

05:00, 04:15 «Территория заблуждений» с Игорем Прокопенко. 16+
06:00 Документальный проект. 16+
07:00 С бодрым утром! 16+
08:30, 12:30, 16:30, 19:30, 23:00 Новости. 16+
09:00 Д/ф «Засекреченные списки». 16+
11:00 «Как устроен мир» с Тимофеем Баженовым. 16+
12:00, 16:00, 19:00 Информационная программа 112. 16+
13:00 «Загадки человечества» с Олегом Шишкиным. 16+
14:00 Невероятно интересные истории. 16+
15:00 Документальный спецпроект. 16+
17:00 Тайны Чапман. 16+
18:00 Самые шокирующие гипотезы. 16+
20:00 Х/ф **«Ромео должен умереть»**. 16+
22:15 Водить по-русски. 16+
23:30 Неизвестная история. 16+
00:30 Х/ф **«На грани»**. 16+
02:35 Х/ф **«Выход Дракона»**. 16+

РОССИЯ К

06:30, 07:00, 07:30, 10:00, 15:00, 19:30, 23:30 Новости культуры. 16+
06:35 Пешком... 12+
07:05 Невский ковчег. Теория невозможного. 12+
07:35 Х/ф **«Почти смешная история»**. 0+
10:15 Наблюдатель. 12+
11:10, 23:50 ХХ век. 12+
12:25 Спектакль «Антоний и Клеопатра». 12+
14:50, 17:35 Цвет времени. 12+
15:05 Новости. Подробно. Арт. 12+
15:20 Х/ф **«Россия. Ставрополь. Семейный портрет»**. 12+
16:00 Х/ф **«Формула любви»**. 0+
17:45 Концерт в Московском международном Доме музыки. 16+
18:35 Д/с «Ступени цивилизации». 12+
19:45 Главная роль. 12+
20:05 Правила жизни. 12+
20:30 Спокойной ночи, малыши! 0+
20:50 Т/с **«Симфонический роман»**. 12+
21:40 Сати. Нескучная классика... 12+
22:25 Евангелие Достоевского. 12+
01:05 Д/с «Легенды и мифы – величайшие тайны человечества». 12+
01:55 А.Чайковский. «Сказ о Борисе и Глебе, братьях их Ярославе Мудром и Святополке Окаянном, о лихих разбойниках и добром народе русском». 12+

ОТР

06:00, 14:10 Д/ф «Послушаем вместе». 6+
06:25 Д/ф «Пешком в историю». 12+
06:55, 03:00 Среда обитания. 12+
07:15, 15:15 Календарь. 12+
08:00 Х/ф **«Вокзал для двоих»**. 0+
10:15 Х/ф **«Паспорт»**. 6+
12:00 ОТРажение-1. 16+
14:00, 17:00, 19:00, 23:00 Новости.
14:35, 19:15, 01:25, 05:15 Прав!Да? 12+
16:00, 17:20 ОТРажение-2. 16+
19:55 Х/ф **«Валентина»**. 6+
21:30 За дело! 12+
22:00, 23:30 ОТРажение-3. 16+
01:00, 04:45 Активная среда. 12+
02:05 Большое интервью. 12+
02:35 Д/с «Дневник Достоевского». 12+
03:20 Потомки. 12+
03:50 Домашние животные. 12+
04:15 Д/ф «Книжные аллеи. Адреса и строки». 6+

ОТС

06:00 С новым утром! 12+
09:00, 10:15, 11:45, 12:55, 13:50, 15:25, 15:55, 19:00, 23:00, 23:25, 00:25, 05:55 Большой прогноз. 0+
09:05 Х/ф **«Приключения красного самолётика»**. 6+
10:20 Х/ф **«Фиш и Чип. Вредные друзья»**. 6+
11:50 Мультфильмы. 0+
13:00 Т/с **«Подруга банкира»**. 16+
14:50, 23:05, 05:35 Д/ф «Без билета». 12+
14:55 ЕХперименты Войцеховского. 12+
15:30, 18:50, 22:55, 00:15 ДПС. 16+
15:40, 17:05, 18:20 СпортОбзор. 12+
15:45, 17:45, 22:45, 00:05 Мировые Новости. 16+
16:00 Непобедимая и легендарная. История Красной Армии. 16+
16:40 Наша марка. 12+
17:00, 17:30, 18:25 Погода. 0+
17:10 Без комментариев. 12+
17:35, 22:25, 23:55 Экстренный вызов. 16+
17:55 Рандеву с Татьяной Никольской. 12+
18:30, 22:00 Новости ОТС. Прямой эфир. 16+
19:10 Хоккей. КХЛ. Сибирь (Новосибирская область) – Нефтехимик (Нижнекамск). Прямая трансляция.
23:30 Новости ОТС. 16+
00:30 Х/ф **«Мёртвое поле»**. 16+
02:10 Х/ф **«Женщины против мужчин»**. 18+
03:50 Х/ф **«Голливудский финал»**. 12+

ДОМАШНИЙ

06:30, 06:20 «6 кадров». Скетч-шоу. 16+
06:55, 01:10 Д/с «Реальная мистика». 16+
07:55, 05:30 По делам несовершеннолетних. 16+
09:00 Давай разведёмся! 16+
10:05, 03:50 Тест на отцовство. 16+
12:15, 03:00 Д/с «Понять. Простить». 16+
13:20, 02:10 Д/с «Порча». 16+
13:50, 02:35 Д/с «Знахарка». 16+
14:25 Д/с «Верну любимого». 16+
15:00, 19:00 Х/ф **«Женский доктор-5»**. 16+
23:10 Х/ф **«Подкидыши»**. 16+

МАТЧ

10:00, 13:00, 15:25, 19:00, 21:50 Новости.

В телепрограммах возможны изменения по независящим от редакции причинам.

10:05, 02:00 Все на Матч! Прямой эфир.
13:05, 15:30 Специальный репортаж. 12+
13:25 Игры Титанов. 12+
14:20 Футбол. Тинькофф Российская Премьер-лига. Обзор тура. 0+
15:50 «Есть тема!» Прямой эфир.
16:50 Американский футбол. Лига легенд. Женщины. «Лос-Анджелес Темптейшен» – «Атланта Стим». 16+
17:50, 19:05 Х/ф **«Воскрешая чемпиона»**. 16+
20:20, 21:55 Х/ф **«Дом летающих кинжалов»**. 0+
22:50 «Громко» Прямой эфир.
23:55 Баскетбол. Единая лига ВТБ. «Зенит» (Санкт-Петербург) – «Зелена Гура» (Польша). Прямая трансляция.
02:45 Тотальный футбол. 12+
03:15 «Легенды бокса» с Владимиром Познером. Авторская программа Владимира Познера. 16+
04:55 Профессиональный бокс. Зак Паркер против Маркуса Моррисона. Трансляция из Великобритании. 16+
06:30 Спортивный детектив. Дети Гермеса и Афродиты. 12+
07:20 Человек из футбола. 12+
07:45 Новости. 0+
07:50 Танцевальный спорт. «Russian Open DanceSport Championships». 0+
08:15 Х/ф **«Чемпионы»**. 6+

ТВЦ

06:00 Настроение.
08:10 Х/ф **«Золотая мина»**. 0+
10:55 Городское собрание. 12+
11:30, 14:30, 17:50, 22:00, 00:00 События.
11:50 Т/с **«Коломбо»**. 12+
13:40, 05:20 Мой герой. 12+
14:50 Город новостей.
15:05, 03:10 Х/ф **«Московские тайны. Гостья из прошлого»**. 12+
17:00 Д/ф «Последний проигрыш Александра Абдулова». 16+
18:10 Х/ф **«Я знаю твои секреты»**. 12+
22:30 Специальный репортаж. 16+
23:05 Знак качества. 16+
00:35, 02:55 Петровка, 38. 16+
00:55 Д/с «Приговор». 16+
01:35 Прощание. 16+
02:15 Д/ф «Укол зонтиком». 12+
04:40 Д/ф «Александр Домогаров. Откровения затворника». 12+

ПЯТЫЙ

05:00, 09:00, 13:00, 17:30, 03:05 Известия. 16+
05:25, 06:10, 07:00, 07:55 Т/с **«Улицы разбитых фонарей»**. 16+
08:55 Возможно всё. 0+
09:25, 10:20, 11:15, 12:05 Т/с **«Танкист»**. 12+
13:25, 14:25, 15:25, 16:25 Т/с **«Пустыня»**. 16+
17:45, 18:45 Т/с **«Балабол»**. 16+
19:50, 20:40, 21:30, 22:20, 00:30 Т/с **«След»**. 16+
23:10 Т/с **«Великолепная пятёрка-4»**. 16+
00:00 Известия. Итоговый выпуск. 16+
01:15, 02:20, 03:20 Т/с **«Прокурорская проверка»**. 16+
04:10, 04:35 Т/с **«Детективы»**. 16+

49 КАНАЛ

06:00 Оранжевое утро. 12+
10:00, 12:55, 14:55, 16:55, 19:15, 21:15, 23:30, 01:05, 01:55 Прогноз погоды. 12+
10:05, 13:20 Документальное кино на 49-м канале. 12+
11:00, 00:00 Свои люди. 12+
12:00, 01:10 Дом культуры. 12+
12:45 Век «Сибирских огней». 12+
13:00, 23:35 Маленькие радости большого города. 12+
15:00 Интервью недели. 12+
15:20 Х/ф **«Сувенир для прокурора»**. 12+
17:00 Программа ПРО. 12+
17:30 Х/ф **«Я объявляю вам войну»**. 0+
19:00, 21:00, 23:15, 00:50 Новости 49. 12+
19:20 Д/ф «Даниил – князь Галицкий». 12+
21:20 Х/ф **«Взбесившийся автобус»**. 0+

КАРУСЕЛЬ

05:00 Ранние пташки. «Барбоскины». 0+
06:55, 07:30 Чик-зарядка. 0+
07:00 С добрым утром, малыши! 0+
07:40 М/с «Малыши и Медведь». 0+
07:45 М/с «Роботы-поезда». 0+
08:15 М/с «ДиноСити». 0+
10:15 М/с «Суперкрылья. Джетт и его друзья». 0+
10:45 Magic English. 0+
11:10 М/с «Енотки». 0+
11:45 М/с «Робокар Поли и его друзья». 0+
12:15 М/с «Тобот. Детективы Галактики». 6+
12:45 М/с «Лего Сити. Приключения». 0+
13:10 М/с «Бен 10». 12+
13:40 М/с «Фиксики». Новенькие». 0+
14:00 Навигатор. Новости. 0+
14:15 М/с «Семья Трефликов». 0+
14:35 М/с «Супер МЯУ». 0+
15:40 Зелёный проект. 0+
16:00 М/с «Кинди Кидс. Твои весёлые подружки!» 0+
16:10 М/с «Катя и Эф. Куда-угодно-дверь». 0+
17:50 М/с «Лего. Дупло». 0+
18:00 М/с «Рёв и заводная команда». 0+
18:50 М/с «Хейрдораблз». 0+
18:55 М/с «Ми-Ми-Мишки». 0+
20:15 М/с «Свинка Пеппа». 0+
20:30 Спокойной ночи, малыши! 0+
20:45 М/с «Оранжевая корова». 0+
22:00 М/с «Геомека». 6+
22:30 М/с «Бакуган». 6+
22:50 М/с «Инфинити Надо». 6+
23:15 М/с «Черепашки-ниндзя». 6+
23:40 М/с «Гормити». 6+
00:05 М/с «Новаторы». 6+
01:45 М/с «Дикие приключения Блинки Билла». 6+
03:30 М/с «Котики, вперёд!» 0+

ДОМ КИНО

08:45 Х/ф **«Королёв»**. 16+
10:40 М/ф «Три богатыря и Морской Царь». 6+
12:05 М/ф «Три богатыря и Шамаханская царица». 12+
13:30 М/ф «Конь Юлий и большие скачки». 6+
14:50, 22:10 Т/с **«Сваты»**. 16+
19:30 Х/ф **«Моя любимая свекровь»**. 12+
05:00 Х/ф **«Гудбай, Америка»**. 12+
06:35 Х/ф **«Обитаемый остров»**. 16+

ЗВЕЗДА

05:25, 02:35 Т/с **«Разведчики»**. 16+
07:00 Сегодня утром. 12+
09:00, 13:00, 21:15 Новости дня.
09:20, 23:40 Х/ф **«Возвращение «Святого Луки»**. 12+
11:20, 21:25 Открытый эфир. 12+
13:45 Т/с **«СМЕРШ. Дорога огня»**. 16+
18:00 Военные новости.
18:10 Не факт! 12+
18:30 Специальный репортаж. 12+
18:50 Д/с «На острие прорыва. Сапёры особого назначения». 16+
19:40 Скрытые угрозы. 12+
20:25 Д/с «Загадки века» с Сергеем Медведевым. 12+
23:05 Между тем. 12+
01:30 Д/с «Зафронтовые разведчики». 16+
02:10 Д/с «Хроника Победы». 16+

ПЯТНИЦА!

05:00 Орёл и решка. Россия 2. 16+
06:00, 03:30 Орёл и решка. Россия. 16+
07:00, 08:00, 09:00, 09:40, 10:40 Т/с **«Зачарованные»**. 16+
11:30 Орёл и решка. Чудеса света 5. 16+
12:30, 13:40 Чёрный список. 16+
14:40, 15:30, 16:40 «Мир наизнанку». Китай. 16+
17:40, 19:00, 20:00 «Мир наизнанку». Пакистан. 16+
21:00, 22:00 «Мир наизнанку». Непал. 16+
23:00 Орёл и решка. Россия 3. 16+
00:00 Большой выпуск. 16+
01:00, 03:00, 04:10 Пятница News. 16+
01:30, 02:10 Инсайдеры. 16+
04:40 Орёл и решка. Перезагрузка. 16+

РОССИЯ 24

10:00, 10:30, 11:00, 11:22, 12:00, 12:30, 13:00, 14:00, 15:00, 16:00, 17:00, 17:21, 18:05, 18:29, 19:00, 20:05, 20:20, 23:00, 02:00, 04:30, 05:00, 06:00, 07:08, 08:00 Вести. 12+
10:07, 11:08, 15:15, 17:19 Экономика. 12+
10:23, 11:20, 12:18 Спорт. 12+
10:50, 12:50, 13:55 Погода 24. 12+
15:20, 20:26 Москва. Кремль. Путин. 12+
16:39, 17:44 Интервью. 12+
16:55 Вести.Net. 12+
18:43, 19:35 Вести. Обсуждение. 12+
22:00, 00:00 Факты. 12+
01:31 Вести. Дежурная часть. 12+

МИР

05:00 Х/ф **«Александр Невский»**. 6+
06:40, 10:10 Х/ф **«Гардемарины, вперёд!»** 12+
10:00, 13:00, 16:00, 19:00, 04:00 Новости.
13:15, 14:10, 18:00, 15:05, 16:20 Дела судебные. 16+
17:00 Мировое соглашение. 16+
19:25 Игра в кино. 12+
20:10 Слабое звено. 12+
21:10 Назад в будущее. 16+
22:10 Т/с **«Кулинар»**. 16+
02:05 Итоговая программа «Вместе». 16+
03:05 Мир. Мнение. 12+
03:20, 04:15 Мир. Спорт. 12+
03:25 Культ личности. 12+
03:35 Евразия. Культурно. 12+
03:40 Специальный репортаж. 12+
03:50 Наши иностранцы. 12+
04:20 Х/ф **«Зелёный фургон»**. 16+

СПАС

07:00, 02:45 День Патриарха. 0+
07:10, 06:35 Мультфильмы на СПАСе. 0+
07:25, 08:00, 15:55, 16:25 Монастырская кухня. 0+
08:30 Х/ф **«Долгая дорога в дюнах»**. 12+
10:00 Утро на СПАСе. 0+
13:00 Я очень хочу жить. Дарья Донцова. 16+
13:40 Знак равенства. 16+
13:55, 03:00 Завет. 6+
15:00, 00:45 Прямая линия. Ответ священника. 12+
17:00 Д/ф «Тайна Ипатьевского подвала. Предательство Европы». 0+
18:00 Д/ф «Кто заплатил Ленину? Тайна века». 0+
19:00 Д/ф «1812». 0+
20:05, 21:20 Х/ф **«Противостояние»**. 16+
22:30, 04:30 Вечер на СПАСе. 0+
01:45 Прямая линия жизни. 16+
04:00 Расскажи мне о Боге. 6+
06:45 «Тайны сказок» с Анной Ковальчук. 0+

АО «НМЗ “Искра”» в соответствии со стандартами раскрытия информации, утвержденными Постановлениями Правительства РФ № 570 от 05 июля 2013 года и № 872 от 29.10.2010, размещает необходимые данные на официальном сайте общества: http://www.nmz-iskra.ru

200.02.11.2021

Вторник, 9 ноября

ПЕРВЫЙ

05:00, 09:15 Доброе утро.
09:00, 12:00, 15:00, 03:00 Новости.
09:50 Жить здорово! 16+
10:55 Модный приговор. 6+
12:10, 17:00, 01:05, 03:05 Время покажет. 16+
15:10 Давай поженимся! 16+
16:00 Мужское / Женское. 16+
18:00 Вечерние новости (с субтитрами).
18:40 На самом деле. 16+
19:45 Пусть говорят. 16+
21:00 Время.
21:30 Т/с **«Воскресенский»**. 16+
23:40 Вечерний Ургант. 16+
00:00 Т/с **«Мата Хари»**. 16+

РОССИЯ 1

05:00 Утро России.
05:07, 06:07, 07:07, 08:07 Местное время.
05:10, 05:41, 06:10, 06:41, 07:10, 07:41, 08:10, 08:41, 09:30 Утро России!
05:35, 06:35, 07:35, 08:35, 09:35 Местное время. Вести-Новосибирск. Утро.
09:00, 14:30, 21:05 Местное время. Вести-Новосибирск.
09:55 «О самом главном» Ток-шоу. 12+
11:00, 14:00, 17:00, 20:00 Вести.
11:30 «Судьба человека» с Борисом Корчевниковым. 12+
12:40, 18:40 60 Минут. 12+
14:55 Т/с **«Тайны следствия»**. 16+
17:15 Андрей Малахов. Прямой эфир. 16+
21:20 Т/с **«Седьмая симфония»**. 12+
23:40 Вечер с Владимиром Соловьёвым. 12+
02:20 Т/с **«Бесы»**. 12+
03:30 Т/с **«Личное дело»**. 16+

ТВ3

06:00, 05:45 Мультфильмы. 0+
08:30 Добрый день с Валерией. 16+
09:30, 10:05, 10:40, 11:15, 17:30, 18:00, 19:30, 20:00 Т/с **«Слепая»**. 16+
11:10, 13:00, 16:55, 20:30 Счастье быть! 16+
11:50, 12:25, 13:05, 13:35, 14:10, 15:45, 16:20 Т/с **«Гадалка»**. 16+
14:40 Мистические истории. 16+
17:00 Т/с **«Старец»**. 16+
18:30, 19:00 Т/с **«Любовная магия»**. 16+
20:35, 21:15, 22:10 Т/с **«Сверхъестественное»**. 16+
23:00 Х/ф **«Чужие»**. 18+
01:45, 02:45 Исповедь экстрасенса. 16+
03:30 Городские легенды. 16+
04:15, 05:00 Тайные знаки. 16+

ТНТ

07:00, 07:30, 07:55 ТНТ Gold. 16+
08:25 Бузова на кухне. 16+
09:00 Звёзды в Африке. 16+
10:00, 10:30, 11:00, 11:30, 12:00, 12:30, 16:00, 16:30, 17:00, 17:30 Т/с **«СашаТаня»**. 16+
13:00, 13:30, 14:00, 14:30, 15:00, 15:30 Т/с **«Универ»**. 16+
18:00, 18:30, 19:00, 19:30 Т/с **«Ольга»**. 16+
20:00, 20:30 Т/с **«Полярный»**. 16+
21:00, 01:15, 02:10 Импровизация. 16+
22:00 Talk. 16+
23:00 Х/ф **«Мачо и ботан 2»**. 16+
02:55 Comedy Баттл. Последний сезон. 16+
03:45, 04:30, 05:20 Открытый микрофон. 16+
06:10, 06:35 ТНТ Best. 16+

СТС

06:00, 05:50 Ералаш. 0+
06:15 М/с «Три кота». 0+
07:00 М/с «Том и Джерри». 0+
08:00, 18:30, 19:00, 19:30 Т/с **«Родком»**. 16+
09:00 Уральские пельмени. СмехBook. 16+
11:05 Х/ф **«Добро пожаловать в рай-2! Риф»**. 16+
12:55 Х/ф **«Хэнкок»**. 16+
14:45 Т/с **«Дылды»**. 16+
20:00, 21:05 Полный блэкаут. 16+
22:20 Х/ф **«Константин. Повелитель тьмы»**. 16+
00:45 Х/ф **«Красавица и чудовище»**. 16+
02:45 «6 кадров». Скетч-шоу. 16+
05:20 Мультфильмы. 0+

НТВ

05:00 Т/с **«Мухтар. Новый след»**. 16+
06:30 Утро. Самое лучшее. 16+
08:00, 10:00, 13:00, 16:00, 19:00, 23:35 Сегодня.
08:25, 10:25 Х/ф **«Морские дьяволы. Смерч»**. 16+
11:00 Х/ф **«Морские дьяволы. Смерч. Судьбы»**. 16+
13:25 Чрезвычайное происшествие. 16+
14:00 Место встречи. 16+
16:25 За гранью. 16+
17:30 ДНК. 16+
18:35, 19:40 Х/ф **«По ту сторону смерти»**. 16+
21:20 Т/с **«Скорая помощь»**. 16+
23:55 Т/с **«Высокие ставки»**. 16+
03:15 Их нравы. 0+
03:35 Х/ф **«Отдел»**. 16+

РЕН ТВ

05:00 «Территория заблуждений» с Игорем Прокопенко. 16+
06:00 Документальный проект. 16+
07:00 С бодрым утром! 16+
08:30, 12:30, 16:30, 19:30, 23:00 Новости. 16+
09:00, 15:00 Д/ф «Засекреченные списки». 16+
11:00 «Как устроен мир» с Тимофеем Баженовым. 16+
12:00, 16:00, 19:00 Информационная программа 112. 16+
13:00 «Загадки человечества» с Олегом Шишкиным. 16+
14:00 Невероятно интересные истории. 16+
17:00, 04:05 Тайны Чапман. 16+
18:00 Самые шокирующие гипотезы. 16+
20:00 Х/ф **«Геошторм»**. 16+
22:05 Водить по-русски. 16+
23:30 Знаете ли вы, что? 16+
00:30 Х/ф **«Сломанная стрела»**. 16+
02:25 Х/ф **«Жена астронавта»**. 16+

РОССИЯ К

06:30, 07:00, 07:30, 08:30, 10:00, 15:00, 19:30, 23:30 Новости культуры. 16+
06:35 Пешком... 12+
07:05, 20:05 Правила жизни. 12+
07:35, 00:55 Д/с «Легенды и мифы – величайшие тайны человечества». 12+
08:35, 02:40 Цвет времени. 12+
08:45 Легенды мирового кино. 12+
09:10, 20:50 Т/с **«Симфонический роман»**. 12+
10:15 Наблюдатель. 12+
11:10, 23:50 ХХ век. 12+
12:25 Спектакль «Посвящение Еве». 12+
14:15 Игра в бисер. 12+
15:05 Новости. Подробно. Книги. 12+
15:20 Эрмитаж. 12+
15:50 Сати. Нескучная классика... 12+
16:30, 22:25 Евангелие Достоевского. 12+
17:35 А.Чайковский. «Сказ о Борисе и Глебе, братьях их Ярославе Мудром и Святополке Окаянном, о лихих разбойниках и добром народе русском». 12+
18:35 Д/с «Ступени цивилизации». 12+
19:45 Главная роль. 12+
20:30 Спокойной ночи, малыши! 0+
21:40 Белая студия. 12+
01:50 Московский театр «Новая опера». 12+

ОТР

06:00, 14:10 Большое интервью. 12+
06:25, 02:35 Д/с «Дневник Достоевского». 12+
06:55, 03:00 Среда обитания. 12+
07:15, 15:15 Календарь. 12+
08:00 ОТРажение-3. 12+
10:15 Х/ф **«Валентина»**. 6+
12:00 ОТРажение-1. 16+
14:00, 17:00, 19:00, 23:00, 23:00 Новости.
14:35, 19:15, 01:25, 05:15 Прав!Да? 12+
16:00, 17:20 ОТРажение-2. 16+
19:55 Х/ф **«Сынок»**. 12+
21:30 За дело! 12+
22:00, 23:30 ОТРажение-3. 16+
01:00, 04:45 Вспомнить всё. 12+
02:05 Д/ф «Послушаем вместе». 6+
03:20 Потомки. 12+
03:50 Домашние животные. 12+
04:15 Д/ф «Книжные аллеи. Адреса и строки». 6+

ОТС

06:00 С новым утром! 12+
09:00, 10:30, 11:55, 13:05, 14:00, 15:25, 15:55, 19:00, 20:25, 23:25, 00:25, 05:55 Большой прогноз. 0+
09:05 Наша марка. 12+
09:15 Жена. 16+
10:35 Х/ф **«В кольце времени»**. 16+
12:00 Мультфильмы. 0+
13:10 Т/с **«Подруга банкира»**. 16+
14:55 Люди РФ. 12+
15:30, 18:50, 21:20, 00:15 ДПС. 16+
15:40, 17:05, 18:20 СпортОбзор. 12+
15:45, 17:50, 21:05, 00:05 Мировые Новости. 16+
16:00 Планета собак. 12+
17:00, 18:25 Погода. 0+
17:10 Отдельная тема. 16+
18:00 Территория тепла. 12+
18:10, 20:55, 23:55 Экстренный вызов. 16+
18:30, 20:30 Новости ОТС. Прямой эфир. 16+
19:05 Pro здоровье. 16+
19:25 Бактерии. 12+
19:55 Время. 12+
21:25 Х/ф **«Голливудский финал»**. 12+
23:30 Новости ОТС. 16+
00:30 Х/ф **«Третий не лишний»**. 16+
01:35 Х/ф **«Работодатель»**. 16+
03:00 Х/ф **«В России идёт снег»**. 16+
04:30 Д/ф «Без билета». 16+
04:45 Д/ф «Хранитель небесных трасс». 6+
05:10 Заповедники России. 12+
05:40 Д/ф «Тофаларский кордон». 12+

ДОМАШНИЙ

06:30, 06:20 «6 кадров». Скетч-шоу. 16+
06:55, 01:10 Д/с «Реальная мистика». 16+

В телепрограммах возможны изменения по независящим от редакции причинам.

07:55, 05:30 По делам несовершеннолетних. 16+
09:00 Давай разведёмся! 16+
10:05, 03:50 Тест на отцовство. 16+
12:10, 03:00 Д/с «Понять. Простить». 16+
13:15, 02:10 Д/с «Порча». 16+
13:45, 02:35 Д/с «Знахарка». 16+
14:20 Д/с «Верну любимого». 16+
14:55, 19:00 Х/ф **«Женский доктор-5»**. 16+
23:10 Х/ф **«Подкидыши»**. 16+

МАТЧ

10:00, 13:00, 15:25, 19:00, 21:50, 00:45 Новости.
10:05, 02:30 Все на Матч! Прямой эфир.
13:05, 15:30 Специальный репортаж. 12+
13:25 Игры Титанов. 12+
14:20 Профессиональный бокс. Флойд Мэйвезер против Виктора Ортиса. Трансляция из США. 16+
15:50 «Есть тема!» Прямой эфир.
16:50 Американский футбол. Лига легенд. Женщины. «Омаха Харт» – «Нэшвилл Найтс». 16+
17:50 МатчБол. 16+
18:20, 19:05 Х/ф **«Убойная команда»**. 16+
20:40, 21:55 Х/ф **«Бой с тенью»**. 16+
23:35, 00:50 Х/ф **«Бой с тенью-2»**. 16+
03:15 «Легенды бокса» с Владимиром Познером. Авторская программа Владимира Познера. 16+
04:50 Профессиональный бокс. Мэнни Пакьяо против Йорденисса Угаса. Трансляция из США. 16+
06:30 Спортивный детектив. Шахматная война. 12+
07:20 Правила игры. 12+
07:45 Новости. 0+
07:50 Голевая неделя. 0+
08:15 Х/ф **«Чемпионы. Быстрее. Выше. Сильнее»**. 6+

ТВЦ

06:00 Настроение.
08:10 Доктор И... 16+
08:45 Доброе утро.
10:40, 04:40 Д/ф «Татьяна Конюхова. Я не простила предательства». 12+
11:30, 14:30, 17:50, 22:00, 00:00 События.
11:50 Т/с **«Коломбо»**. 12+
13:40, 05:20 Мой герой. 12+
14:50 Город новостей.
15:05, 03:10 Х/ф **«Московские тайны. Семь сестёр»**. 12+
16:55 Д/ф «Владислав Дворжецкий. Смертельное одиночество». 16+
18:10 Х/ф **«Я знаю твои секреты-2»**. 12+
22:30 Вся правда. 16+
23:05 Д/ф «90-е. Ритуальный Клондайк». 16+
00:35, 02:55 Петровка, 38. 16+
00:55 Д/с «Приговор». 16+
01:35 Д/ф «Марина Голуб. Напролом». 16+
02:15 Д/ф «Последние залпы». 12+

ПЯТЫЙ

05:00, 09:00, 13:00, 17:30, 03:15 Известия. 16+
05:25, 06:05 Т/с **«Улицы разбитых фонарей»**. 16+
06:55, 07:50, 08:50, 09:25, 10:15, 11:10, 12:05, 13:25, 13:40, 14:35, 15:35, 16:25 Т/с **«Пуля»**. 16+
08:55 Знание – сила. 0+
12:55 Возможно всё. 0+
17:45, 18:50 Т/с **«Балабол»**. 16+
19:50, 20:40, 21:30, 22:20, 00:30 Т/с **«След»**. 16+
23:10 Т/с **«Великолепная пятёрка-4»**. 16+
00:00 Известия. Итоговый выпуск. 16+
01:15, 02:20, 03:25 Т/с **«Прокурорская проверка»**. 16+
04:20 Т/с **«Детективы»**. 16+

49 КАНАЛ

06:00 Оранжевое утро. 12+
10:00, 19:00, 21:00, 22:55, 01:00 Новости 49. 12+
10:15, 12:55, 14:45, 16:30, 19:15, 21:15, 23:10, 01:15, 01:55 Прогноз погоды. 12+
10:20, 13:20, 01:20 Документальное кино на 49-м канале. 12+
11:00, 23:40 Свои люди. 12+
12:00, 00:10 Дом культуры. 12+
13:00, 19:20 Программа ПРО. 12+
14:50 Х/ф **«Даниил – князь Галицкий»**. 12+
16:35 Х/ф **«Взбесившийся автобус»**. 0+
18:30, 23:15 Прецедент. 12+
19:40 Х/ф **«Убийство свидетеля»**. 0+
21:20 Х/ф **«Провал операции «Большая медведица»**. 12+

КАРУСЕЛЬ

05:00 Ранние пташки. «Белка и Стрелка. Озорная семейка». 0+
06:55, 07:30 Чик-зарядка. 0+
07:00 С добрым утром, малыши! 0+
07:40 М/с «Малыши и Медведь». 0+
07:45 М/с «Роботы-поезда». 0+
08:15 М/с «Волшебная кухня». 0+
10:15 М/с «Суперкрылья. Джетт и его друзья». 0+
10:45 Букварий. 0+
11:05 М/с «Енотки». 0+
11:45 М/с «Робокар Поли и его друзья». 0+
12:15 М/с «Тобот. Детективы Галактики». 6+
12:45 М/с «Лего Сити. Приключения». 0+
13:10 М/с «Бен 10». 12+
13:40 М/с «Фиксики». Новенькие». 0+
14:00 Навигатор. Новости. 0+
14:15 М/с «Семья Трефликов». 0+
14:35 М/с «Смешарики». 0+
16:00 М/с «Кинди Кидс. Твои весёлые подружки!» 0+
16:10 М/с «Сказочный патруль». 0+
17:50 М/с «Лего. Дупло». 0+
18:00 М/с «Рёв и заводная команда». 0+
18:50 М/с «Хейрдораблз». 0+
18:55 М/с «Ми-Ми-Мишки». 0+
20:15 М/с «Свинка Пеппа». 0+
20:30 Спокойной ночи, малыши! 0+
20:45 М/с «Зебра в клеточку». 0+
22:00 М/с «Геомека». 6+
22:30 М/с «Бакуган». 6+
22:50 М/с «Инфинити Надо». 6+
23:15 М/с «Черепашки-ниндзя». 6+
23:40 М/с «Гормити». 6+
00:05 М/с «Новаторы». 6+
01:45 М/с «Дикие приключения Блинки Билла». 6+
03:30 М/с «Котики, вперёд!» 0+

ДОМ КИНО

08:50 Х/ф **«Барышня-крестьянка»**. 0+
10:40 М/ф «Илья Муромец и Соловей-Разбойник». 6+
12:05 М/ф «Добрыня Никитич и Змей Горыныч». 6+
13:20 М/ф «Алёша Попович и Тугарин Змей». 6+
14:50, 22:10 Т/с **«Сваты»**. 16+
19:30 Х/ф **«Моя любимая свекровь»**. 12+
05:00 Х/ф **«Ёлки новые»**. 6+
06:20 Х/ф **«Президент и его внучка»**. 0+

ЗВЕЗДА

05:25 Т/с **«Разведчики»**. 16+
07:00 Сегодня утром. 12+
09:00, 13:00, 21:15 Новости дня.
09:20, 23:40 Х/ф **«Чёрный принц»**. 12+
11:20, 21:25 Открытый эфир. 12+
13:45, 03:40 Т/с **«Небо в огне»**. 16+
18:00 Военные новости.
18:10 Не факт! 12+
18:30 Специальный репортаж. 12+
18:50 Д/с «На острие прорыва. Сапёры особого назначения». 16+
19:40 Легенды армии с Александром Маршалом. 12+
20:25 Улика из прошлого. 16+
23:05 Между тем. 12+
01:30 Х/ф **«Внимание! Всем постам...»** 12+
02:50 Д/ф «Атака мертвецов». 12+
03:15 Д/с «Москва фронту». 16+

ПЯТНИЦА!

05:00, 06:00, 02:40, 03:20 Орёл и решка. Россия. 16+
06:40, 07:20, 08:00, 09:00, 10:00, 10:50, 11:40 Т/с **«Зачарованные»**. 16+
12:30, 13:10, 14:00, 15:00, 15:40 Чёрный список 2. 16+
16:10 Кондитер 5. 16+
17:30, 19:00 Кондитер 6. 16+
20:30, 22:00 Вундеркинды. 16+
23:00 Умный дом. 16+
00:00, 02:10, 04:20 Пятница News. 16+
00:30, 01:20 Инсайдеры. 16+
04:40 Орёл и решка. Перезагрузка. 16+

РОССИЯ 24

09:00, 10:00, 10:44, 11:00, 11:30, 12:00, 12:31, 13:00, 14:00, 16:00, 17:15, 20:00, 21:10, 23:00, 01:47, 04:30, 05:00, 06:00, 07:08, 08:00 Вести. 12+
10:08, 10:39, 11:07, 15:18 Экономика. 12+
10:55, 11:50, 12:54 Погода 24. 12+
11:16, 12:17, 13:35 Спорт. 12+
14:30 Вести. Обсуждение. 12+
16:44 Специальный репортаж. 12+
17:50 Интервью. 12+
22:45, 00:54 Факты. 12+
00:02 Экономика Курс дня. 12+
01:33 Вести. Дежурная часть. 12+

МИР

05:00 Х/ф **«Зелёный фургон»**. 16+
06:35, 10:10 Т/с **«Тульский Токарев»**. 12+
10:00, 13:00, 16:00, 19:00, 03:00 Новости.
13:15, 14:10, 18:00, 15:05, 16:20 Дела судебные. 16+
17:00 Мировое соглашение. 16+
19:25 Игра в кино. 12+
20:10 Слабое звено. 12+
21:10 Назад в будущее. 16+
22:10 Т/с **«Кулинар»**. 16+
02:05 Евразия. Спорт. 12+
02:15, 03:15 Мир. Мнение. 12+
02:30 Евразия. Культурно. 12+
02:35 Наши иностранцы. 12+
02:45 Специальный репортаж. 12+
02:55 Мир. Спорт. 12+
03:30 В гостях у цифры. 12+
03:40 Дословно. 12+
03:50 Евразия. Регионы. 12+
04:00 Х/ф **«Подкидыш»**. 6+

СПАС

07:00, 02:25 День Патриарха. 0+
07:10, 06:35 Мультфильмы на СПАСе. 0+
07:25, 08:00, 15:55, 16:25 Монастырская кухня. 0+
08:30 Х/ф **«Долгая дорога в дюнах»**. 12+
10:00 Утро на СПАСе. 0+
13:00 Святые целители. 0+
13:30 Физики и клирики. 0+
14:00 Украина, которую мы любим. 12+
14:30 В поисках Бога. 6+
15:00, 00:45 Прямая линия. Ответ священника. 12+
17:00 Д/ф «Великая Отечественная. Партизаны Украины». 0+
18:05, 19:05 Д/ф «1812». 0+
20:10, 21:20 Х/ф **«Противостояние»**. 16+
22:30, 04:30 Вечер на СПАСе. 0+
01:45 Белые ночи на СПАСе. 12+
02:40 Простые чудеса. 12+
03:25 Дорога. 0+
06:45 «Тайны сказок» с Анной Ковальчук. 0+

ПЕРВЫЙ

05:00, 09:15 Доброе утро.
09:00, 12:00, 15:00, 03:00 Новости.
09:50 Жить здорово! 16+
10:55 Модный приговор. 6+
12:10, 17:00, 01:05, 03:05 Время покажет. 16+
15:10 Давай поженимся! 16+
16:00 Мужское / Женское. 16+
18:00 Вечерние новости (с субтитрами).
18:40 На самом деле. 16+
19:45 Пусть говорят. 16+
21:00 Время.
21:30 Т/с **«Воскресенский»**. 16+
23:40 Вечерний Ургант. 16+
00:00 Т/с **«Мата Хари»**. 16+

РОССИЯ 1

05:00 Утро России.
05:07, 06:07, 07:07, 08:07 Местное время.
05:10, 05:41, 06:10, 06:41, 07:10, 07:41, 08:10, 08:41, 09:30 Утро России!
05:35, 06:35, 07:35, 08:35, 09:35 Местное время. Вести-Новосибирск. Утро.
09:00, 14:30, 21:05 Местное время. Вести-Новосибирск.
09:55 «О самом главном» Ток-шоу. 12+
11:00, 14:00, 17:00, 20:00 Вести.
11:30 «Судьба человека» с Борисом Корчевниковым. 12+
12:40, 18:40 60 Минут. 12+
14:55 Т/с **«Тайны следствия»**. 16+
17:15 Андрей Малахов. Прямой эфир. 16+
21:20 Т/с **«Седьмая симфония»**. 12+
23:40 Вечер с Владимиром Соловьёвым. 12+
02:20 Т/с **«Бесы»**. 12+
03:30 Т/с **«Личное дело»**. 16+

ТВ3

06:00 Мультфильмы. 0+
08:30 Добрый день с Валерией. 16+
09:30, 10:05, 10:40, 11:15, 17:30, 18:00, 19:30, 20:00 Т/с **«Слепая»**. 16+
11:10, 13:00, 16:55, 20:30 Счастье быть! 16+
11:50, 12:25, 13:05, 13:35, 14:10, 15:45, 16:20 Т/с **«Гадалка»**. 16+
14:40 Мистические истории. 16+
17:00 Т/с **«Старец»**. 16+
18:30, 19:00 Т/с **«Любовная магия»**. 16+
20:35, 21:15, 22:10 Т/с **«Сверхъестественное»**. 16+
23:00 Х/ф **«Игра Ганнибала»**. 18+
01:15, 02:00, 02:30, 03:15, 04:00, 04:30, 05:15 Т/с **«Касл»**. 12+

ТНТ

07:00, 07:30, 07:55 ТНТ Gold. 16+
08:25 Мама LIFE. 16+
09:00, 09:30, 10:00, 10:30, 11:00, 11:30, 12:00, 12:30, 16:00, 16:30, 17:00, 17:30 Т/с **«СашаТаня»**. 16+
13:00, 13:30, 14:00, 14:30, 15:00, 15:30 Т/с **«Универ»**. 16+
18:00, 18:30, 19:00, 19:30 Т/с **«Ольга»**. 16+
20:00, 20:30 Т/с **«Полярный»**. 16+
21:00 Двое на миллион. 16+
22:00 Женский Стендап. 16+
23:00 Х/ф **«Очень плохая училка»**. 18+
01:00, 01:55 Импровизация. 16+
02:45 Comedy Баттл. Последний сезон. 16+
03:35, 04:25, 05:15 Открытый микрофон. 16+
06:05, 06:30 ТНТ Best. 16+

СТС

06:00, 05:50 Ералаш. 0+
06:15 М/с «Три кота». 0+
07:00 М/с «Том и Джерри». 0+
08:00, 18:30, 19:00, 19:30 Т/с **«Родком»**. 16+
09:00 Уральские пельмени. СмехBook. 16+
10:10, 02:35 Х/ф **«Как отделаться от парня за 10 дней»**. 12+
12:35 Х/ф **«Знакомство с родителями»**. 16+
14:45 Т/с **«Дылды»**. 16+
20:00 Х/ф **«Варкрафт»**. 16+
22:30 Х/ф **«Хищник»**. 16+
00:40 Х/ф **«Хищник-2»**. 16+
04:20 «6 кадров». Скетч-шоу. 16+
05:20 Мультфильмы. 0+

НТВ

05:00 Т/с **«Мухтар. Новый след»**. 16+
06:30 Утро. Самое лучшее. 16+
08:00, 10:00, 13:00, 16:00, 19:00, 23:35 Сегодня.
08:25, 10:25 Х/ф **«Морские дьяволы. Смерч. Судьбы»**. 16+
13:25 Чрезвычайное происшествие. 16+
14:00 Место встречи. 16+
16:25 За гранью. 16+
17:30 ДНК. 16+
18:35, 19:40 Х/ф **«По ту сторону смерти»**. 16+
21:20 Т/с **«Скорая помощь»**. 16+
23:55 Поздняков. 16+
00:10 Т/с **«Высокие ставки»**. 16+
03:30 Х/ф **«Отдел»**. 16+

РЕН ТВ

05:00 «Территория заблуждений» с Игорем Прокопенко. 16+
06:00 Документальный проект. 16+
07:00 С бодрым утром! 16+
08:30, 12:30, 16:30, 19:30, 23:00 Новости. 16+
09:00, 15:00 Д/ф «Засекреченные списки». 16+
11:00 «Как устроен мир» с Тимофеем Баженовым. 16+
12:00, 16:00, 19:00 Информационная программа 112. 16+
13:00, 23:30 «Загадки человечества» с Олегом Шишкиным. 16+
14:00 Невероятно интересные истории. 16+
17:00, 03:20 Тайны Чапман. 16+
18:00, 02:30 Самые шокирующие гипотезы. 16+
20:00 Х/ф **«Тёмная башня»**. 16+
21:50 Смотреть всем! 16+
00:30 Х/ф **«Золото дураков»**. 16+

РОССИЯ К

06:30, 07:00, 07:30, 08:30, 10:00, 15:00, 19:30, 23:30 Новости культуры. 16+
06:35 Пешком... 12+
07:05, 20:05 Правила жизни. 12+
07:35, 00:40 Д/с «Легенды и мифы – величайшие тайны человечества». 12+
08:35, 12:05 Цвет времени. 12+
08:45 Легенды мирового кино. 12+
09:10, 20:50 Т/с **«Симфонический роман»**. 12+
10:15 Наблюдатель. 12+
11:10, 23:50 Д/ф «XX век». 12+
12:25 Спектакль «Амфитрион». 12+
14:45 Д/с «Первые в мире». 12+
15:05 Новости. Подробно. Кино. 12+
15:20 Эдисон Денисов «Лазарь, или Торжество воскрешения». 12+
15:50 Белая студия. 12+
16:35, 22:25 Евангелие Достоевского. 12+
17:40, 01:35 Московский театр «Новая опера». 12+
18:35 Д/с «Ступени цивилизации». 12+
19:45 Главная роль. 12+
20:30 Спокойной ночи, малыши! 0+
21:40 Власть факта. 12+
02:30 Д/ф «Ромен в камне». 12+

ОТР

06:00, 14:10, 02:05 Д/ф «Послушаем вместе». 6+
06:25 Д/ф «Дневник Достоевского». 12+
06:55, 03:00 Среда обитания. 12+
07:15, 15:15 Календарь. 12+
08:00 ОТРажение-3. 12+
10:15 Х/ф **«Сынок»**. 12+
12:00 ОТРажение-1. 16+
14:00, 17:00, 19:00, 23:00 Новости.
14:35, 19:15, 01:25, 05:15 Прав!Да? 12+
16:00, 17:20 ОТРажение-2. 16+
19:55 Х/ф **«Лекарство против страха»**. 16+
21:30 За дело! 12+
22:00, 23:30 ОТРажение-3. 16+
01:00, 04:45 Фигура речи. 12+
02:35 Д/с «Дневник Достоевского». 12+
03:20 Потомки. 12+
03:50 Домашние животные. 12+
04:15 Д/ф «Книжные аллеи. Адреса и строки». 6+

ОТС

06:00 С новым утром! 12+
09:00, 10:40, 11:55, 13:00, 14:00, 15:25, 15:55, 19:00, 20:25, 23:25, 00:25, 05:55 Большой прогноз. 0+
09:05 Люди РФ. 12+
09:30 Жена. 16+
10:45 Х/ф **«Приключения красного самолётика»**. 6+
12:00 Мультфильмы. 0+
13:05 Т/с **«Подруга банкира»**. 16+
14:55, 02:10 Время. 12+
15:30, 18:50, 00:15 ДПС. 16+
15:40, 17:05, 18:20 СпортОбзор. 12+
15:45, 17:45, 00:05 Мировые Новости. 16+
16:00 Бактерии. 12+
16:25 EXперименты Войцеховского. 12+
17:00, 18:25 Погода. 0+
17:10, 02:40 Д/ф «Без билета». 12+
17:55 Научная среда. 12+
18:10, 23:55 Экстренный вызов. 16+
18:30, 20:30 Новости ОТС. Прямой эфир. 16+
19:05 Планета собак. 12+
20:00 Pro здоровье. 16+
20:50 Хоккей. КХЛ. Трактор (Челябинск) – Сибирь (Новосибирская область). Прямая трансляция.
23:30 Новости ОТС. 16+
00:30 Х/ф **«Голливудский финал»**. 12+
02:45 Т/с **«Тёмные лабиринты прошлого»**. 16+

ДОМАШНИЙ

06:30, 06:20 «6 кадров». Скетч-шоу. 16+
06:50 Д/с «Реальная мистика».
07:50, 05:30 По делам несовершеннолетних. 16+
08:55 Давай разведёмся! 16+
10:00, 03:50 Тест на отцовство. 16+
12:10, 03:00 Д/с «Понять. Простить». 16+
13:15, 02:10 Д/с «Порча». 16+
13:45, 02:35 Д/с «Знахарка». 16+
14:20 Д/с «Верну любимого». 16+

В телепрограммах возможны изменения по независящим от редакции причинам.

14:55, 19:00 Х/ф **«Женский доктор-5»**. 16+
23:10 Х/ф **«Подкидыши»**. 16+
01:10 Д/с «Реальная мистика». 16+

МАТЧ

10:00, 13:00, 15:25, 19:00, 21:50, 00:45 Новости.
10:05, 02:20 Все на Матч! Прямой эфир.
13:05, 15:30 Специальный репортаж. 12+
13:25 Игры Титанов. 12+
14:20 Смешанные единоборства. ACA. Абдул-Азиз Абдулвахабов против Хакрана Диаса. Трансляция из Москвы. 16+
15:50 «Есть тема!» Прямой эфир.
16:50 Американский футбол. Лига легенд. Женщины. «Денвер Дрим» – «Сиэтл Мист». 16+
17:50, 19:05 Х/ф **«Бой с тенью»**. 16+
20:45, 21:55 Х/ф **«Бой с тенью-2»**. 16+
23:35, 00:50 Х/ф **«Бой с тенью-3»**. 16+
03:15 «Легенды бокса» с Владимиром Познером. Авторская программа Владимира Познера. 16+
04:50 Профессиональный бокс. Сауль Альварес против Калеба Планта. Трансляция из США. 16+
06:30 Спортивный детектив. Эверест, тайна советской экспедиции. 12+
07:20 Голевая неделя РФ. 0+
07:45 Новости. 0+
07:50 Третий тайм. 12+
08:15 Х/ф **«Диггстаун»**. 16+

ТВЦ

06:00 Настроение.
08:10 Доктор И... 16+
08:40 Х/ф **«Шерлок Холмс и доктор Ватсон»**. 0+
11:30, 14:30, 17:50, 22:00, 00:00 События.
11:50 Т/с **«Коломбо»**. 12+
13:40, 05:20 Мой герой. 12+
14:50 Город новостей.
15:05, 03:10 Х/ф **«Московские тайны. Опасный переплёт»**. 12+
16:55 Д/ф «Наталья Богунова. Тайное безумие». 16+
18:10 Х/ф **«Я знаю твои секреты. Хамелеон»**. 12+
22:30 Д/с «Обложка». 16+
23:05 Д/ф «Защитники». 16+
00:35, 02:55 Петровка, 38. 16+
00:55 Прощание. 16+
01:35 Знак качества. 16+
02:15 Д/ф «Ошибка президента Клинтона». 12+
04:40 Д/ф «Эдуард Хиль. Короли не уходят». 12+

ПЯТЫЙ

05:00, 09:00, 13:00, 17:30, 03:05 Известия. 16+
05:45, 06:30, 07:25 Т/с **«Улицы разбитых фонарей»**. 16+
08:30, 09:25, 10:00, 11:00, 11:55 Т/с **«Назад в СССР»**. 16+
12:55 Знание – сила. 0+
13:25, 14:25, 15:25, 16:25 Т/с **«Боевая единичка»**. 16+
17:45, 18:45 Т/с **«Балабол»**. 16+
19:50, 20:40, 21:25, 22:20, 00:30 Т/с **«След»**. 16+
23:10 Т/с **«Великолепная пятёрка-4»**. 16+
00:00 Известия. Итоговый выпуск. 16+
01:15, 02:15, 03:15 Т/с **«Прокурорская проверка»**. 16+
04:10 Т/с **«Детективы»**. 16+
04:35 Т/с **«Лютый»**. 16+

49 КАНАЛ

06:00 Оранжевое утро. 12+
10:00, 19:00, 21:00, 23:10, 01:00 Новости 49. 12+
10:15, 12:55, 14:55, 16:40, 19:15, 21:15, 23:15, 01:15, 01:55 Прогноз погоды. 12+
10:20, 13:20, 00:10 Документальное кино на 49-м канале. 12+
11:00, 16:45, 01:20 Свои люди. 12+
12:00, 23:20 Дом культуры. 12+
13:00, 15:00 Интервью недели. 12+
15:20 Х/ф **«Убийство свидетеля»**. 0+
17:25 Х/ф **«Провал операции «Большая медведица»**. 12+
19:20 Дела и Люди. 12+
19:30 Х/ф **«Настя»**. 12+
21:20 Х/ф **«Дежа вю»**. 0+

КАРУСЕЛЬ

05:00 Ранние пташки. «Смешарики». 0+
06:55, 07:30 Чик-зарядка. 0+
07:00 С добрым утром, малыши! 0+
07:40 М/с «Малыши и Медведь». 0+
07:45 М/с «Роботы-поезда». 0+
08:15 М/с «Псэмми. Пять детей и волшебство». 6+
10:15 М/с «Суперкрылья. Джетт и его друзья». 0+
10:45 Игра с умом. 0+
11:05 М/с «Енотки». 0+
11:45 М/с «Робокар Поли и его друзья». 0+
12:15 М/с «Тобот. Детективы Галактики». 6+
12:45 М/с «Лего Сити. Приключения». 0+
13:10 М/с «Бен 10». 12+
13:40 М/с «Фиксики». Новенькие». 0+
14:00 Навигатор. Новости. 0+
14:15 М/с «Семья Трефликов». 0+
14:35 М/с «Лекс и Плу. Космические таксисты». 6+
15:40 Вкусняшки Шоу. 0+
16:00 М/с «Кинди Кидс. Твои весёлые подружки!» 0+
16:10 М/с «Лунтик и его друзья». 0+
17:50 М/с «Лего. Дупло». 0+
18:00 М/с «Рёв и заводная команда». 0+
18:50 М/с «Хейрдорблз». 0+
18:55 М/с «Ми-Ми-Мишки». 0+
20:15 М/с «Свинка Пеппа». 0+
20:30 Спокойной ночи, малыши! 0+
20:45 М/с «Оранжевая корова». 0+
22:00 М/с «Геомека». 6+
22:30 М/с «Бакуган». 6+
22:50 М/с «Инфинити Надо». 6+
23:15 М/с «Черепашки-ниндзя». 6+
23:40 М/с «Гормити». 6+
00:05 М/с «Новаторы». 6+
01:45 М/с «Дикие приключения Блинки Билла». 6+
03:30 М/с «Котики, вперёд!» 0+

ДОМ КИНО

08:10 Х/ф **«Через тернии к звёздам»**. 12+
10:35 М/ф «Конь Юлий и большие скачки». 6+
11:55 М/ф «Три богатыря на дальних берегах». 6+
13:15 М/ф «Три богатыря и Шамаханская царица». 12+
14:40, 22:10 Т/с **«Сваты»**. 16+
19:30 Х/ф **«Моя любимая свекровь»**. 12+
05:00 Х/ф **«Ёлки последние»**. 6+
06:30 Х/ф **«Чокнутые»**. 16+

ЗВЕЗДА

05:10, 13:45, 03:40 Т/с **«Небо в огне»**. 16+
07:00 Сегодня утром. 12+
09:00, 13:00, 21:15 Новости дня.
09:25, 23:40 Х/ф **«Версия полковника Зорина»**. 12+
11:20, 21:25 Открытый эфир. 12+
18:00 Военные новости.
18:10 Не факт! 12+
18:30 Специальный репортаж. 12+
18:50 Д/с «На острие прорыва. Сапёры особого назначения». 16+
19:40 Главный день. 12+
20:25 Д/с «Секретные материалы». 12+
23:05 Между тем. 12+
01:25 Х/ф **«Приказано взять живым»**. 12+
02:50 Х/ф **«И была ночь...»** 12+
03:15 Д/с «Москва фронту». 16+

ПЯТНИЦА!

05:00, 06:00, 02:20, 03:10 Орёл и решка. Россия. 16+
06:40, 07:20, 08:20, 09:10, 10:00, 11:00 Т/с **«Зачарованные»**. 16+
12:00, 19:00 Адская кухня. 16+
14:00, 15:00, 16:00, 17:00, 18:00 На ножах. 16+
21:00, 22:00 «Мир наизнанку». Пакистан. 16+
23:00 Орёл и решка. Земляне. 16+
00:00, 02:00, 04:00 Пятница News. 16+
00:20, 01:10 Инсайдеры. 16+
04:30 Орёл и решка. Перезагрузка. 16+

РОССИЯ 24

09:00, 10:00, 10:30, 10:45, 11:00, 11:10, 11:25, 11:50, 12:00, 12:30, 12:59, 14:00, 16:00, 17:00, 19:00, 21:00, 02:00, 03:00, 04:05, 05:00, 05:31, 06:30, 07:28, 08:10 Вести. 12+
10:07, 10:35, 11:05, 11:45, 12:20, 21:20 Экономика. 12+
10:21, 11:20, 12:25 Спорт. 12+
10:50, 11:53, 12:54, 13:56 Погода 24. 12+
12:41 Вести.Net. 12+
13:40, 15:15, 20:32, 22:26 Прямой эфир. Прямая трансляция. 12+
21:33, 01:30 Вести. Дежурная часть. 12+
22:00, 00:38 Факты. 12+

МИР

05:00 Х/ф **«Подкидыш»**. 6+
05:10 Х/ф **«Испытательный срок»**. 12+
06:50, 10:10 Т/с **«Тульский Токарев»**. 16+
10:00, 13:00, 16:00, 19:00, 03:00, 04:00 Новости.
13:15, 14:10, 18:00, 15:05, 16:20 Дела судебные. 16+
17:00 Мировое соглашение. 16+
19:25 Игра в кино. 12+
20:10 Слабое звено. 12+
21:10 Назад в будущее. 16+
22:10, 04:55 Т/с **«Кулинар»**. 16+
02:05, 04:45 Евразия. Спорт. 12+
02:15, 03:15, 04:15 Мир. Мнение. 12+
02:30 Мир. Спорт. 12+
02:35 Дословно. 12+
02:45 5 причин остаться дома. 12+
02:55 Евразия в тренде. 12+
03:30 Вместе выгодно. 12+
03:40 Сделано в Евразии. 12+
03:50 Культ личности. 12+
04:30 Специальный репортаж. 12+
04:40 Евразия. Культурно. 12+

СПАС

07:00, 02:45 День Патриарха. 0+
07:10, 07:40, 08:15, 15:55, 16:25 Монастырская кухня. 0+
08:45 Х/ф **«Долгая дорога в дюнах»**. 12+
10:00 Утро на СПАСе. 0+
13:00 Дорога. 0+
14:10 Профессор Осипов. 0+
15:00, 00:45 Прямая линия. Ответ священника. 12+
17:00 Д/ф «Ёж против свастики». 0+
17:55, 19:00 Д/ф «1812». 0+
20:05, 21:15 Х/ф **«Противостояние»**. 16+
22:30, 04:30 Вечер на СПАСе. 0+
01:45 Во что мы верим. 0+
03:00 Физики и клирики. 0+
03:30 Святые целители. 0+
04:00 Щипков. 12+
06:35 Мультфильмы на СПАСе. 0+
06:45 «Тайны сказок» с Анной Ковальчук. 0+

Четверг, 11 ноября

ПЕРВЫЙ

05:00, 09:15 Доброе утро.
09:00, 12:00, 15:00, 03:00 Новости.
09:50 Жить здорово! 16+
10:55 Модный приговор. 6+
12:10, 17:00, 01:35, 03:05 Время покажет. 16+
15:10 Давай поженимся! 16+
16:00 Мужское / Женское. 16+
18:00 Вечерние новости (с субтитрами).
18:40 На самом деле. 16+
19:45 Пусть говорят. 16+
21:00 Время.
21:30 Т/с **«Воскресенский»**. 16+
23:35 Вечерний Ургант. 16+
00:00 Между адом и раем. 16+

РОССИЯ 1

05:00 Утро России.
05:07, 06:07, 07:07, 08:07 Местное время.
05:10, 05:41, 06:10, 06:41, 07:10, 07:41, 08:10, 08:41, 09:30 Утро России!
05:35, 06:35, 07:35, 08:35, 09:35 Местное время. Вести-Новосибирск. Утро.
09:00, 14:30, 20:35 Местное время. Вести-Новосибирск.
09:55 «О самом главном» Ток-шоу. 12+
11:00, 14:00, 17:00, 19:35 Вести.
11:30 «Судьба человека» с Борисом Корчевниковым. 12+
12:40, 18:15 60 Минут. 12+
14:55 Т/с **«Тайны следствия»**. 16+
17:15 Андрей Малахов. Прямой эфир. 16+
20:50 Т/с **«Седьмая симфония»**. 12+
22:40, 02:00 Вечер с Владимиром Соловьёвым. 12+
23:50 Футбол. Отборочный матч Чемпионата мира – 2022 г. Россия – Кипр. Прямая трансляция из Санкт-Петербурга.
03:10 Т/с **«Бесы»**. 12+

ТВ3

06:00 Мультфильмы. 0+
08:30 Добрый день с Валерией. 16+
09:30, 10:05, 10:40, 11:15, 17:30, 18:00, 19:30, 20:00 Т/с **«Слепая»**. 16+
11:10, 13:00, 16:55, 20:30 Счастье быть! 16+
11:50 Вернувшиеся. 16+
13:05, 13:35, 14:10, 15:45, 16:20 Т/с **«Гадалка»**. 16+
14:40 Врачи. 16+
17:00 Т/с **«Старец»**. 16+
18:30, 19:00 Т/с **«Любовная магия»**. 16+
20:35, 21:15, 22:10 Т/с **«Сверхъестественное»**. 16+
23:00 Охотник за привидениями. 16+
23:45 Х/ф **«Исполнитель желаний»**. 16+
01:30, 02:15 Знахарки. 16+
03:00, 03:45 Городские легенды. 16+
04:30, 05:15 Тайные знаки. 16+

ТНТ

07:00, 07:30, 07:55 ТНТ Gold. 16+
08:25 Перезагрузка. 16+
09:00, 09:30, 10:00, 10:30, 11:00, 11:30, 12:00, 12:30, 16:00, 16:30, 17:00, 17:30 Т/с **«СашаТаня»**. 16+
13:00, 13:30, 14:00, 14:30, 15:00, 15:30 Т/с **«Универ»**. 16+
18:00, 18:30, 19:00, 19:30 Т/с **«Ольга»**. 16+
20:00, 20:30 Т/с **«Полярный»**. 16+
21:00 Однажды в России. 16+
22:00 Шоу «Студия «Союз. 16+
23:00 Х/ф **«Домашнее видео»**. 18+
01:00, 01:55 Импровизация. 16+
02:45 Comedy Баттл. Последний сезон. 16+
03:35, 04:25, 05:15 Открытый микрофон. 16+
06:10, 06:35 ТНТ Best. 16+

СТС

06:00, 05:50 Ералаш. 0+
06:15 М/с «Три кота». 0+
07:00 М/с «Том и Джерри». 0+
08:00, 18:30, 19:00, 19:30 Т/с **«Родком»**. 16+
09:00 Уральские пельмени. СмехBook. 16+
10:15 Х/ф **«Знакомство с родителями»**. 16+
12:25 Х/ф **«Знакомство с Факерами»**. 12+
14:45 Т/с **«Дылды»**. 16+
20:00 Х/ф **«Валериан и Город тысячи планет»**. 16+
22:50 Х/ф **«Варкрафт»**. 16+
01:10 Купите это немедленно! 16+
02:10 Х/ф **«Добро пожаловать в рай-2! Риф»**. 16+
03:35 «6 кадров». Скетч-шоу. 16+
05:20 Мультфильмы. 0+

НТВ

05:00 Т/с **«Мухтар. Новый след»**. 16+
06:30 Утро. Самое лучшее. 16+
08:00, 10:00, 13:00, 16:00, 19:00, 23:35 Сегодня.
08:25, 10:25 Х/ф **«Морские дьяволы. Смерч. Судьбы»**. 16+
13:25 Чрезвычайное происшествие. 16+
14:00 Место встречи. 16+
16:25 За гранью. 16+
17:30 ДНК. 16+
18:35, 19:40 Х/ф **«По ту сторону смерти»**. 16+
21:20 Т/с **«Скорая помощь»**. 16+
23:55 ЧП. Расследование. 16+
00:30 Захар Прилепин. Уроки русского. 12+
01:00 Мы и наука. Наука и мы. 12+
01:50 Х/ф **«Схватка»**. 16+
03:30 Х/ф **«Отдел»**. 16+

РЕН ТВ

05:00, 06:00 Документальный проект. 16+
07:00 С бодрым утром! 16+
08:30, 12:30, 16:30, 19:30, 23:00 Новости. 16+
09:00, 15:00 Д/ф «Засекреченные списки». 16+
11:00 «Как устроен мир» с Тимофеем Баженовым. 16+
12:00, 16:00, 19:00 Информационная программа 112. 16+
13:00, 23:30 «Загадки человечества» с Олегом Шишкиным. 16+
14:00 Невероятно интересные истории. 16+
17:00, 03:25 Тайны Чапман. 16+
18:00, 02:40 Самые шокирующие гипотезы. 16+
20:00 Х/ф **«Лига выдающихся джентльменов»**. 12+
22:05 Смотреть всем! 16+
00:30 Х/ф **«Из ада»**. 18+

РОССИЯ К

06:30, 07:00, 07:30, 08:30, 10:00, 15:00, 19:30, 23:30 Новости культуры. 16+
06:35 Пешком... 12+
07:05 Правила жизни. 12+
07:35 Д/с «Легенды и мифы – величайшие тайны человечества». 12+
08:35 Дороги старых мастеров. «Лоскутный театр». 12+
08:45 Легенды мирового кино. 12+
09:10, 20:50 Т/с **«Симфонический роман»**. 12+
10:15 Наблюдатель. 12+
11:10, 23:50 ХХ век. 12+
12:20, 02:40 Цвет времени. 12+
12:25 Спектакль «Пристань». 12+
14:15 Искусственный отбор. 12+
15:05 Новости. Подробно. Театр. 12+
15:20 Моя любовь – Россия! 12+
15:50 2 ВЕРНИК 2. 12+
16:35, 22:25 Евангелие Достоевского. 12+
17:40 Московский театр «Новая опера». 12+
18:35 Д/ф «Ступени цивилизации». 12+
19:45 Главная роль. 12+
20:05 Открытая книга. 12+
20:30 Спокойной ночи, малыши! 0+
21:40 Энигма. Михаэль Фолле. 12+
00:55 Д/ф «Друиды. Тайна кельтских жрецов». 12+
01:50 Концерт в Московском международном Доме музыки. 12+

ОТР

06:00, 14:10, 02:05 Д/ф «Послушаем вместе». 6+
06:25 Д/ф «Дневник Достоевского». 12+
06:55, 03:00 Среда обитания. 12+
07:15, 15:15 Календарь. 12+
08:00 ОТРажение-3. 12+
10:10 Большая страна. 12+
10:25 Х/ф **«Лекарство против страха»**. 16+
12:00 ОТРажение-1. 16+
14:00, 17:00, 19:00, 23:00 Новости.
14:35, 19:15, 01:25, 05:15 Прав!Да? 12+
16:00, 17:20 ОТРажение-2. 16+
19:55 Х/ф **«Скверный анекдот»**. 0+
21:40 То, что задело. 12+
22:00, 23:30 ОТРажение-3. 16+
01:00 Дом «Э». 12+
02:35 Д/с «Дневник Достоевского». 12+
03:20 Потомки. 12+
03:50 Домашние животные. 12+
04:15 Д/ф «Книжные аллеи. Адреса и строки». 6+
04:45 Гамбургский счёт. 12+

ОТС

06:00 С новым утром! 12+
09:00, 10:20, 11:55, 12:55, 13:50, 15:25, 15:55, 19:00, 20:25, 23:25, 00:25, 05:55 Большой прогноз. 0+
09:05 Х/ф **«В кольце времени»**. 16+
10:25 Х/ф **«Банда котиков»**. 6+
12:00 Мультфильмы. 0+
13:00 Т/с **«Подруга банкира»**. 16+
14:45 Последний день. 12+
15:30, 18:50, 21:35, 00:15 ДПС. 16+
15:40, 17:05, 18:20 СпортОбзор. 12+
15:45, 17:45, 21:05, 00:05 Мировые Новости. 16+
16:00 Заповедники России. 12+
17:00, 18:25 Погода. 0+
17:10 Pro здоровье. 16+
17:30 Сила земли. 12+
17:55, 20:55, 23:55 Экстренный вызов. 16+
18:05, 21:20 Культурный максимум. 12+
18:30, 20:30 Новости ОТС. Прямой эфир. 16+
19:05 Территория тепла. 12+
19:10 Полководцы Победы. 16+
19:50 Отдельная тема. 16+
21:40 Х/ф **«Всё включено. Каникулы в Греции»**. 12+
23:30 Новости ОТС. 16+
00:30 Т/с **«Тёмные лабиринты прошлого»**. 16+
03:30 Х/ф **«Барышня-крестьянка»**. 0+
05:15 Непобедимая и легендарная. История Красной Армии. 16+

ДОМАШНИЙ

06:30, 06:15 «6 кадров». Скетч-шоу. 16+
06:45, 01:05 Д/с «Реальная мистика». 16+

В телепрограммах возможны изменения по независящим от редакции причинам.

07:40 По делам несовершеннолетних. 16+
08:50 Давай разведёмся! 16+
09:55, 04:10 Тест на отцовство. 16+
12:10, 03:20 Д/с «Понять. Простить». 16+
13:15, 02:30 Д/с «Порча». 16+
13:45, 02:55 Д/с «Знахарка». 16+
14:15, 02:00 Д/с «Верну любимого». 16+
14:55, 19:00 Х/ф **«Женский доктор-5»**. 16+
23:00 Х/ф **«Подкидыши»**. 16+
05:50 Домашняя кухня. 16+

МАТЧ

10:00, 13:00, 15:25, 19:00, 21:50 Новости.
10:05, 23:00, 01:50, 04:45 Все на Матч! Прямой эфир.
13:05, 15:30 Специальный репортаж. 12+
13:25 Игры Титанов. 12+
14:20 Профессиональный бокс. Флойд Мэйвезер против Рикки Хаттона. Трансляция из США. 16+
15:50 «Есть тема!» Прямой эфир.
16:50 Американский футбол. Лига легенд. Женщины. «Атланта Стим» – «Чикаго Блисс». 16+
17:50, 19:05 Х/ф **«Дом летающих кинжалов»**. 0+
20:20, 21:55 Х/ф **«Бой с тенью-3»**. 16+
23:25 Хоккей. Евротур. «Кубок Карьяла». Россия – Финляндия. Прямая трансляция.
02:35 Футбол. Чемпионат мира-2022 г. Отборочный турнир. Греция – Испания. Прямая трансляция.
05:20 Баскетбол. Евролига. Мужчины. ЦСКА (Россия) – «Маккаби» (Израиль). 0+
05:55 Футбол. Чемпионат мира-2022 г. Отборочный турнир. Парагвай – Чили. Прямая трансляция.
08:00 Баскетбол. Евролига. Мужчины. «Панатинаикос» (Греция) – УНИКС (Россия). 0+
08:55 Футбол. Чемпионат мира-2022 г. Отборочный турнир. Перу – Боливия. Прямая трансляция.

ТВЦ

06:00 Настроение.
08:10 Доктор И... 16+
08:45 Х/ф **«Приключения Шерлока Холмса и доктора Ватсона»**. 0+
11:30, 14:30, 17:50, 22:00, 00:00 События.
11:50 Т/с **«Коломбо»**. 12+
13:40, 05:20 Мой герой. 12+
14:50 Город новостей.
15:05, 03:10 Х/ф **«Московские тайны. Графский парк»**. 12+
16:55 Д/ф «Александр Демьяненко. Я вам не Шурик!» 16+
18:10 Х/ф **«Я знаю твои секреты. Римский палач»**. 12+
22:30 10 самых... 16+
23:05 Д/ф «Актёрские драмы. Выйти замуж за режиссёра». 12+
00:35 Петровка, 38. 16+
00:55 Д/ф «Блудный сын президента». 16+
01:35 Специальный репортаж. 16+
02:05 Д/ф «Убийство, оплаченное нефтью». 12+
02:45 Осторожно, мошенники! 16+
04:40 Д/ф «Вячеслав Шалевич. Позднее счастье Казановы». 12+

ПЯТЫЙ

05:00, 09:00, 13:00, 17:30, 03:05 Известия. 16+
05:25, 05:50, 06:40, 07:35, 09:25, 10:20, 11:15, 12:05 Т/с **«Лютый»**. 16+
08:35 День ангела. 0+
13:25, 14:25, 15:25, 16:25 Т/с **«Наркомовский обоз»**. 16+
17:45, 18:50 Т/с **«Балабол»**. 16+
19:50, 20:40, 21:25, 22:20, 00:30 Т/с **«След»**. 16+
23:10 Т/с **«Великолепная пятёрка-4»**. 16+
00:00 Известия. Итоговый выпуск. 16+
01:15, 02:20, 03:20 Т/с **«Прокурорская проверка»**. 16+
04:10, 04:35 Т/с **«Детективы»**. 16+

49 КАНАЛ

06:00 Оранжевое утро. 12+
10:00, 19:00, 21:00, 23:05, 01:00 Новости 49. 12+
10:15, 12:55, 14:55, 16:50, 19:15, 21:15, 23:20, 01:15, 01:55 Прогноз погоды. 12+
10:20, 13:20, 16:55, 23:40, 01:35 Документальное кино на 49-м канале. 12+
11:00, 00:30 Свои люди. 12+
12:00 Дом культуры. 12+
13:00, 15:00 Интервью недели. 12+
15:20 Х/ф **«Настя»**. 12+
17:15 Х/ф **«Дежа вю»**. 0+
19:25 Х/ф **«Ожидание полковника Шалыгина»**. 12+
21:20, 23:25, 01:20 Программа ПРО. 12+
21:40 Х/ф **«Петля Ориона»**. 0+

КАРУСЕЛЬ

05:00 Ранние пташки. «Ну, погоди!» 0+
06:55, 07:30 Чик-зарядка. 0+
07:00 С добрым утром, малыши! 0+
07:40 М/с «Малыши и Медведь». 0+
07:45 М/с «Роботы-поезда». 0+
08:15 М/с «Ник-изобретатель». 0+
10:15 М/с «Суперкрылья. Джетт и его друзья». 0+
10:45 Всё, что вы хотели знать, но боялись спросить. 6+
11:15 М/с «Енотки». 0+
11:45 М/с «Робокар Поли и его друзья». 0+
12:15 М/с «Тобот. Детективы Галактики». 6+
12:45 М/с «Лего Сити. Приключения». 0+
13:10 М/с «Бен 10». 12+
13:40 М/с «Фиксики». Новенькие». 0+
14:00 Навигатор. Новости. 0+
14:15 М/с «Семья Трефликов». 0+
14:35 М/с «Китти не кошка». 6+
15:40 Трам-пам-пам. 0+
16:05 М/с «Кинди Кидс. Твои весёлые подружки!» 0+
16:10 М/с «Царевны». 0+
17:50 М/с «Лего. Дупло». 0+
18:00 М/с «Томас и его друзья. Большой мир. Большие приключения!» 0+
18:50 М/с «Хейрдораблз». 0+
18:55 М/с «Ми-Ми-Мишки». 0+
20:15 М/с «Свинка Пеппа». 0+
20:30 Спокойной ночи, малыши! 0+
20:45 М/с «Зебра в клеточку». 0+
22:00 М/с «Геомека». 6+
22:30 М/с «Бакуган». 6+
22:50 М/с «Инфинити Надо». 6+
23:15 М/с «Черепашки-ниндзя». 6+
23:40 М/с «Гормити». 6+
00:05 М/с «Новаторы». 6+
01:45 М/с «Дикие приключения Блинки Билла». 6+
03:30 М/с «Котики, вперёд!» 0+

ДОМ КИНО

08:00 Х/ф **«Гонщики»**. 12+
09:20 Х/ф **«За двумя зайцами»**. 0+
10:35 М/ф «Три богатыря и Принцесса Египта». 6+
11:50 М/ф «Три богатыря. Ход конём». 6+
13:15 М/ф «Три богатыря и Наследница престола». 6+
14:40, 22:10 Т/с **«Сваты»**. 16+
19:30 Х/ф **«Моя любимая свекровь»**. 12+
05:00 Х/ф **«Кухня в Париже»**. 12+
06:40 Х/ф **«Перекрёсток»**. 0+

ЗВЕЗДА

05:15, 13:45, 03:40 Т/с **«Небо в огне»**. 16+
07:00 Сегодня утром. 12+
09:00, 13:00, 21:15 Новости дня.
09:25 Х/ф **«Рассеянный»**. 12+
11:20, 21:25 Открытый эфир. 12+
18:00 Военные новости.
18:10 Не факт! 12+
18:30 Специальный репортаж. 12+
18:50 Д/с «На острие прорыва. Сапёры особого назначения». 16+
19:40 Легенды телевидения. 12+
20:25 Код доступа. 12+
23:05 Между тем. 12+
23:40 Х/ф **«Белорусский вокзал»**. 12+
01:40 Х/ф **«Правда лейтенанта Климова»**. 12+
03:05 Д/ф «Выбор Филби». 12+

ПЯТНИЦА!

05:00, 06:00, 06:40, 03:00, 03:50 Орёл и решка. Россия. 16+
07:30, 08:00, 09:00, 10:00, 10:50, 11:40 Т/с **«Зачарованные»**. 16+
12:40 Адская кухня. 16+
14:30 Битва сватов. 16+
16:00, 17:30 Четыре свадьбы. 16+
19:00, 23:00 Пацанки 6. 16+
21:00, 21:30, 22:00, 22:30 Т/с **«Училки в законе 2»**. 16+
23:30 Поворот на 180. 16+
00:30, 02:30, 04:40 Пятница News. 16+
01:00, 01:50 Инсайдеры. 16+

РОССИЯ 24

09:00, 11:00, 11:25, 11:45, 12:00, 12:30, 13:00, 13:49, 14:00, 15:00, 16:00, 23:00, 23:30, 02:00, 04:00, 05:00, 08:10 Вести. 12+
10:38, 11:40, 12:20 Экономика. 12+
10:42 100 лет назад. Исторический календарь. 12+
10:50, 11:50, 12:50, 13:54 Погода 24. 12+
11:20, 12:25, 13:38 Спорт. 12+
12:42 Вести.Net. 12+
14:33 Вести. Обсуждение. 12+
19:33 Прямой эфир. Прямая трансляция. 12+
21:30, 01:35 Вести. Дежурная часть. 12+
22:00, 00:00, 01:00 Факты. 12+

МИР

05:00, 10:10, 04:45 Т/с **«Кулинар»**. 16+
10:00, 13:00, 16:00, 19:00, 03:00, 04:00 Новости.
13:15, 14:10, 18:00, 15:05, 16:20 Дела судебные. 16+
17:00 Мировое соглашение. 16+
19:25 Игра в кино. 12+
20:10 Слабое звено. 12+
21:10 Назад в будущее. 16+
22:10 Т/с **«Кулинар-2»**. 16+
02:05 Евразия. Спорт. 12+
02:15, 03:15, 04:15 Мир. Мнение. 12+
02:30 Старт-ап по-евразийски. 12+
02:40 Культличности. 12+
02:50 5 причин остаться дома. 12+
03:30 Специальный репортаж. 12+
03:40 Дословно. 12+
03:50 Евразия. Регионы. 12+
04:30 Наши иностранцы. 12+
04:40 Мир. Спорт. 12+

СПАС

07:00, 02:20 День Патриарха. 0+
07:10, 06:35 Мультфильмы на СПАСе. 0+
07:30, 08:05, 15:55, 16:25 Монастырская кухня. 0+
08:35 Х/ф **«Долгая дорога в дюнах»**. 12+
10:00 Утро на СПАСе. 0+
13:00 Во что мы верим. 0+
14:00 Расскажи мне о Боге. 6+
14:30 Святые целители. 0+
15:00, 00:45 Прямая линия. Ответ священника. 12+
17:00 Д/ф «Лавра Северной столицы». 0+
17:40, 18:45 Д/ф «1812». 0+
19:50, 21:10 Х/ф **«Противостояние»**. 16+
22:30, 04:30 Вечер на СПАСе. 0+
01:45 В поисках Бога. 6+
02:35 Д/ф «Забытая война». 0+
03:45 Профессор Осипов. 0+
06:45 «Тайны сказок» с Анной Ковальчук. 0+

30 лет

Продолжаем серию публикаций об истории каждого года жизни «Ведомостей», приуроченную к 30-летию газеты.

Повышение пенсионного возраста, выборы президента России и губернатора Новосибирской области, МЧМ-2023 и СКИФ — вспоминаем 2018 год по страницам «Ведомостей».

2018. Пенсия за горами

Одним из главных, но лишённых интриги событий 2018 года стали мартовские выборы президента страны. Изначально желающих побороться за этот пост было 70 человек: 24 хотели идти на выборы от партий, ещё 46 заявлялись как самовыдвиженцы. В итоговый список кандидатов вошли восемь политиков разного масштаба — от ветерана политических баталий лидера ЛДПР **Владимира Жириновского** до телеведущей **Ксении Собчак**, выдвинутой «Гражданской инициативой». Компанию им составили кандидат от КПРФ **Павел Грудинин** (вместо казавшегося бессменным Геннадия Зюганова), **Григорий Явлинский** («Яблоко»), **Максим Сурайкин** («Коммунисты России»), **Сергей Бабурин** («Российский общенародный союз»), **Борис Титов** («Партия роста») и самовыдвиженец **Владимир Путин**, который и победил.

Конечно, в Новосибирске, и кроме выборов президента, забот хватало. В середине января был найден консенсус в резонансном вопросе, где строить новый ледовый дворец к грядущему молодёжному чемпионату мира по хоккею, который пройдёт в 2023 году в Новосибирске и Омске. Как писал **Виталий Злодеев**, потенциальных площадок, помимо Горской, набралось семь — пересечение Фрунзе и Ипподромской, Ключ-Камышенское плато, Бердское шоссе, рядом с Экспоцентром и другие… В итоге решили строить на Горской. 30 октября был дан старт подготовки к МЧМ-2023 с участием президента федерации хоккея России **Владислава Третьяка** и президента Международной федерации хоккея **Рене Фазеля** — символическое действо произошло на высшей точке левого берега Оби. Оргкомитет по подготовке МЧМ-2023 в Новосибирске возглавил **Андрей Травников**, к тому моменту уже избранный губернатор.

Но мы забежали вперёд, вернёмся к началу года. На сессии заксобрания 1 февраля врио губернатора Андрею Травникову, проработавшему в должности менее четырёх месяцев, пришлось отчитываться перед депутатами за весь 2017 год. Больше того, отчёт он держал в свой день рождения: 1 февраля ему исполнилось 47 лет.

Культура Новосибирска порадовала в 2018-м несколькими знаковыми событиями: 5 лет исполнилось Транссибирскому арт-фестивалю **Вадима Репина**; в Новосибирском художественном музее, отметившем 60-летие, прошла выставка из собрания Третьяковки, которую готовили пять лет; 30 лет отметил городской театр **Сергея Афанасьева**, а новый главный режиссёр «Старого дома» **Андрей Прикотенко** поставил «Sociopath/Гамлет», ворвавшийся свежим ветром в театральную повестку Новосибирска. Из грустного «Ведомости» писали о том, что вопрос нового помещения для театра Афанасьева так и не решён: мэрия всё обещает отдать ему бывший кинотеатр «Пионер», но «только денег нет».

Очень активно в 2018-м «Ведомости» освещали тему мошенничеств. Каждый месяц мы рассказывали о новых ловушках, которые расставляют для нас мошенники.

В материале «Косметика из мышеловки» объясняли, как уйти из салона красоты, не взяв там многотысячный кредит; в статье «Паразиты на паразитах» — как фирмы по уничтожению тараканов разводят нас на деньги; в «Охотниках за реквизитами» — как работают схемы хищений через интернет и мобильные приложения; в «Продать и не пострадать» — о безопасных продажах на сайтах типа «Авито».

125 лет отметил Новосибирск. Эту славную дату «Ведомости» встретили специальной рубрикой, в которой наша **Марина Шабанова** рассказывала об архитекторе Борисе Гордееве и других талантливых, но незаслуженно забытых людях, строивших Новосибирск.

В мае на страницах «Ведомостей» впервые появляется аббревиатура СКИФ, которая сегодня знакома всем, кто интересуется развитием науки. В материале **Виталия Соловова** «Задача со всеми известными» рассказывается о планах начать в 2019 году строительство в Академгородке синхронного ускорителя — Сибирского кольцевого источника фотонов (СКИФ). Как мы теперь знаем, 25 августа 2021 года на окраине Кольцова состоялась закладка первого камня на месте строительства СКИФ, а заливку фундамента планируют начать только в 2022-м. В мае произошло ещё одно значимое для Новосибирска событие — спортивное. Четырёхкратный олимпийский чемпион по фехтованию экс-депутат заксобрания **Станислав Поздняков** стал президентом Олимпийского комитета России.

В сентябре, сразу после выборов губернатора, депутаты заксобрания внесли изменения в Устав области. Раньше заксобрание согласовывало назначение на должность первого вице-губернатора (на сентябрьской сессии они согласовали на неё **Юрия Петухова**), министра финансов (без проблем был согласован и один из долгожителей регионального правительства **Виталий Голубенко**) и министра труда и соцразвития (**Ярослав Фролов** на этом посту также устроил депутатов). После внесения поправок заксобрание не будет больше согласовывать глав органов власти по вопросам соцзащиты и по управлению госсобственностью, вместо них обязательному рассмотрению отныне подлежат кандидатуры министра строительства и министра транспорта и дорожного хозяйства.

Подшивку 2018 года листала Елена КВАСНИКОВА

СОБЫТИЯ ГОДА

9 января НГУ исполнилось 60 лет.

18 марта прошли выборы президента России.

25 марта в Кемеровском ТРЦ «Зимняя вишня» случился страшный пожар, в котором погибли 60 человек. Аман Тулеев покинул пост губернатора Кемеровской области. Начались тотальные проверки пожарной безопасности в торгово-развлекательных комплексах и кинотеатрах.

С 14 июня по 15 июля в России впервые прошла финальная часть чемпионата мира по футболу 2018 года.

16 июня, в разгар чемпионата, распоряжением председателя Правительства РФ Дмитрия Медведева в Госдуму был внесён законопроект о повышении пенсионного возраста. Проект предусматривал его постепенное повышение для большинства граждан с 2019 года. В октябре законопроект стал законом. Изначально выход на пенсию для женщин предлагалось сделать в 63 года, позже его спустили до 60 лет. По стране прошли уличные протесты, были неудачные попытки провести референдум. По опросу ВЦИОМ, повышение пенсионного возраста россияне оценили как главное событие 2018 года. Чтобы снизить градус народного недовольства, депутаты заксобрания разработали и приняли закон о сохранении всех льгот и мер соцподдержки для тех, кто достигнет действующего пенсионного возраста (55 и 60 лет), вне зависимости от того, что возраст выхода на пенсию увеличен.

9 сентября Новосибирская область выбрала губернатора. Кандидатами были **Анатолий Кубанов** («Справедливая Россия»), **Георгий Михайлов** («Народный альянс»), **Дмитрий Савельев** (ЛДПР) и **Андрей Травников** («Единая Россия»). Выборы были досрочными — в связи с отставкой в октябре 2017-го **Владимира Городецкого** и назначением врио губернатора никому в Новосибирске не известного Андрея Травникова. С результатом 64,52% победил Андрей Травников. Вступив в должность, он назначил Владимира Городецкого представителем региона в Совете Федерации.

5 декабря в результате нескольких этапов голосования аэропорт Толмачёво получил имя маршала авиации Александра Покрышкина.

В конце декабря в Новосибирске открылся уникальный по российским меркам Центр подготовки по спортивной гимнастике Евгения Подгорного.

ЗАГОЛОВКИ ГОДА

- **Низы должны, но не могут**
- Сертификат на пустоту
- ПАРАЗИТЫ НА ПАРАЗИТАХ
- **Малышам здесь не место?**
- Хватит «кошмарить» крестьян
- Здесь будет моногород-сад
- КУДА ПОСЛАТЬ НАУКУ?

ДЕПУТАТ ГОДА-2018

По версии журналистов «Ведомостей» им был признан **Андрей Панфёров**. Интересно, что Панфёров уже удостаивался этого «звания» в 2011-м. Депутата года журналисты газеты тайным голосованием выбирают с 1994 года.

Фрагмент инфографики из рубрики «Политика» (№11 от 15 марта)

	Сергей Бабурин	Павел Грудинин	Владимир Жириновский	Владимир Путин	Ксения Собчак	Максим Сурайкин	Борис Титов	Григорий Явлинский
ВОЗРАСТ	59	57	71	65	36	39	57	65
ОБРАЗОВАНИЕ	высшее, доктор юридических наук	высшее	2 высших, доктор философских наук	высшее, кандидат экономических наук	высшее	высшее, кандидат исторических наук	высшее	высшее, доктор экономических наук
МЕСТО РОЖДЕНИЯ	Семипалатинск	Москва	Алма-Ата	Ленинград	Ленинград	Москва	Москва	Львов
СЕМЕЙНОЕ ПОЛОЖЕНИЕ, ДЕТИ	женат, 4 детей	женат, 4 детей	женат, 3 детей	разведён, 2 детей	замужем, 1 ребёнок	холост, нет	женат, 2 детей	женат, 2 детей
КАНДИДАТ	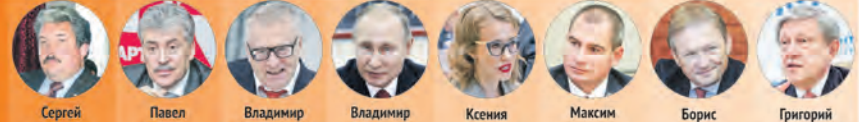							
УЧАСТИЕ В ПРЕЗИД. ВЫБОРАХ	–	–	5	3	–	–	–	2
ВЫДВИЖ. ПАРТИЯ	Российский общенародный союз	КПРФ	ЛДПР	само-выдвижение	Гражданская инициатива	Коммунисты России	Партия роста	Яблоко
ОБЩАЯ СУММА ДОХОДОВ ЗА ШЕСТЬ ЛЕТ, ПРЕДШЕСТВУЮЩИХ ГОДУ НАЗНАЧЕНИЯ ВЫБОРОВ (в руб.):	11,4 млн, супруга – 2,2 млн	157,4 млн, супруга – 2,6 млн	98,3 млн	38,5 млн	403,8 млн, супруг – 10,2 млн	26,2 млн	274,3 млн, супруга – 13,6 млн	23 млн, супруга – 2,6 млн

ТЕМЫ ГОДА

Насилие в семье, антипрививочное движение, эпидемия туберкулёза, проблемы одиноких стариков, безумие родительских чатов, жизнь людей с психическими расстройствами, очереди в детские сады, проблемы малой авиации, обучение пенсионеров компьютерной грамотности, дети с аутизмом, навязчивые коллекторы, школьный буллинг, движение АУЕ, паллиативная помощь, гепатит С, трудовые мигранты.

Спикер заксобрания в образовательном центре «Точка роста» в школе №2.

ОБРАЗОВАНИЕ В Сузуне планируется строительство нового корпуса для самой большой школы района.

От роста до прироста

«Точка роста» — сеть центров образования естественно-научной и технологической направленности, создаваемых на базе школ в сельской местности и малых городах. Такие «точки» создаются в рамках федерального проекта «Современная школа» нацпроекта «Образование» и ориентированы на создание равных условий для развития детей независимо от места их проживания.

В прошлом году в Сузунском районе открылась первая «Точка роста» — в школе №1, а в уходящем 2021-м — сразу четыре: в Бобровке, Болтово и ещё двух сузунских школах — №301 и №2.

Школа №2 многие годы считается лучшей в районе. Здесь реализуется региональный проект «Сетевая дистанционная школа Новосибирской области», а также проекты «Создание информационно-библиотечных центров нового поколения» и «Самбо в школу». Ученики имеют возможность посещать образовательные программы мобильного технопарка «Кванториум».

Директор школы **Ольга Попрыга** показала председателю заксобрания **Андрею Шимкиву** и главе района **Лилии Некрасовой** новые лаборатории — физики, химии, биологии и экологии. В кабинете химии спикера областного парламента даже усадили за парту и устроили небольшой экзамен, с которым он легко справился.

— Я агрономический факультет окончил, с тех пор всё и помню, — не без гордости сказал Андрей Шимкив.

«Точки роста», без сомнения, прекрасное подспорье и новые возможности для сельских школьников. Но есть проблемы более серьёзные, которые только новым оборудованием и лабораториями не решишь. Необходимо прирастать площадями: многие школы в райцентрах, и в Сузуне тоже, «задыхаются» от нехватки учебных помещений. В этом году был достроен корпус для начальных классов в школе №301, и там проблемы больше нет. А вот в школе №2 она остра по-прежнему: здесь учатся более 900 детей, и почти половина из них вынуждены заниматься во вторую смену. Учреждение включено в областную программу по созданию новых учебных мест, в прошлом году разработана проектно-сметная документация на строительство здания начальной школы на 400 мест общей стоимостью 459 миллионов рублей. В 2021 году началась подготовка к строительству в рамках областной госпрограммы «Комплексное развитие сельских территорий» (КРСТ), были перенесены инженерные сети с территории будущей застройки.

— Пристройка к школе №2 — это сегодня моя основная головная боль и главная задача по Сузунскому району. Какими путями можно её решить? Есть вероятность войти в федеральную программу КРСТ на 2022 год, областной уровень согласования заявка от района уже прошла. Если не получится, значит, всё равно, любыми другими средствами, мы будем начинать делать пристройку, — заверил Андрей Шимкив.

БЛАГОУСТРОЙСТВО Необычный проект по созданию комфортной среды реализуется в Сузуне.

Бодрость в сосновом лесу

Андрей Шимкив заверил, что создание комфортной среды в сельской местности будет продолжаться.

В этом году в Сузуне и некоторых сёлах района реализовано несколько проектов по формированию комфортной и современной городской среды. Прежде всего внимание привлекает Екатерининская площадь: новая территория для отдыха в самом центре посёлка, в месте слияния рек Сузунка и Пивоварка, в шаговой доступности от автовокзала, памятника Сибирской монете и музейно-туристического комплекса «Сузунзавод. Монетный двор». Но даже это, безусловно, привлекательное место не идёт ни в какое сравнение с будущим Гагаринским парком, создание первого этапа которого практически завершено.

На юго-востоке Сузуна, находящегося внутри леса, есть уникальный островок соснового бора площадью в несколько десятков гектаров, который со всех сторон окружён жилым сектором. На части этой территории площадью около 5 гектаров, рядом с жилмассивом на улице Гагарина, появится уникальный экопарк.

Первый этап строительства парка практически завершён: на северной и южной его оконечностях достраиваются парковки. Внутри же будут представлены развлечения на любой вкус: есть лыжероллерная трасса с холмистым рельефом (она же велосипедная или беговая), пешеходные дорожки, детские и спортивные площадки. А можно будет просто посидеть на скамейках в зонах отдыха, послушать пение птиц и подышать чистым хвойным воздухом среди вековых сосен.

Первая очередь Гагаринского парка обошлась почти в 40 миллионов рублей. В будущем году, по словам главы администрации Сузунского района **Лилии Некрасовой**, необходимым оборудованием оснастят все площадки и зоны отдыха, после чего парк будет полностью доступен для отдыха или активного времяпрепровождения.

— Парк красивейший — и по рельефу, и по природному антуражу, и по тем условиям, которые здесь будут созданы, — отметил председатель заксобрания **Андрей Шимкив**. — Это будет отличное место притяжения. Сузун развивается, Сузун преображается, всё делается для того, чтобы люди, дети хотели здесь оставаться, хотели здесь жить. Это самое главное, и этим направлением — благоустройством, созданием комфортной среды — мы продолжим заниматься.

СПОРТ Современная площадка для подготовки и сдачи норм ГТО открылась в Сузуне.

Быть в норме

Андрей Шимкив потренировался для сдачи нормативов.

Согласно задачам регионального проекта «Спорт — норма жизни», через три года в Новосибирской области около 1,5 миллиона человек (56,5%) должны систематически заниматься физкультурой и спортом. Эти показатели, естественно, будут достигаться не только за счёт Новосибирска и агломерации, но и за счёт сельских районов. И Сузунский в этом смысле держит планку высоко.

Уже несколько лет в райцентре реализуется проект «Малой олимпийской деревни», который лично курируют депутаты Законодательного собрания по округу №13 **Евгений Покровский** и **Андрей Шимкив**. Сначала появился 25-метровый бассейн, затем добавилась детская чаша. Около двух лет назад начал работать физкультурно-оздоровительный комплекс «Метеор», в ближайшем будущем ожидается масштабная реконструкция расположенного рядом стадиона (новый футбольный газон и покрытие для легкоатлетических дорожек уже закуплены). А в этом году спортивный кластер пополнился площадкой тестирования ГТО, на которой можно не только сдавать нормативы, но и готовиться к их сдаче.

Председатель заксобрания Андрей Шимкив лично протестировал новый объект и немного потренировался с 16-килограммовой гирей — упражнение является одним из нормативов ГТО. Как отметил директор «Центра развития физической культуры и спорта» Сузунского района **Андрей Корчак**, эта площадка подходит для сдачи всех нормативов, кроме бега, стрельбы и плавания. 26 снарядов и тренажёров — единовременно могут заниматься около 40 человек.

Сузунский район занимает одно из лидирующих мест в Новосибирской области по развитию спортивной инфраструктуры.

В Сузунском районе функционирует центр тестирования ГТО, в штат которого в том числе входят и инструкторы по спорту в сельских муниципальных образованиях. В 2021 году центр провёл более десятка мероприятий по приёму нормативов Всероссийского физкультурно-спортивного комплекса ГТО. В номинации «Лучшая работа по реализации ВФСК ГТО в муниципальном районе или городском округе НСО» в областном конкурсе «Элита спорта — 2021» Сузунский район занял 4-е место среди 35 районов и городских округов. А летом на фестивале ГТО среди школьников ученик сузунской школы №2 **Артём Голдырев** победил в общем зачёте и вошёл в состав сборной Новосибирской области, которая должна представлять наш регион на Всероссийском фестивале в лагере «Артек».

Виталий ЗЛОДЕЕВ
Фото Александра ГРИБАКИНА

ДИСКУССИЯ Шесть выпускников новосибирских школ — о том, почему они уехали учиться в другие города, и о том, что может заставить их вернуться.

Уехали, чтобы (не) вернуться

Основная тенденция внутренней миграции в России — это переезд населения из восточной и северной частей страны в Москву и Санкт-Петербург и в южные регионы (Краснодарский край). Да, Новосибирская область — один из немногих регионов, в которых наблюдается миграционный прирост, однако при сравнении с приростом Москвы и Санкт-Петербурга проблема непривлекательности Новосибирска становится очевидной. Около четверти внутренних мигрантов — молодёжь.

Мы спросили шесть выпускников новосибирских школ, которые получают высшее образование в других городах, почему им не интересен Новосибирск и можно ли сделать его привлекательным.

Демид, Санкт-Петербург, ИТМО)

Егор, Москва, НИУ ВШЭ

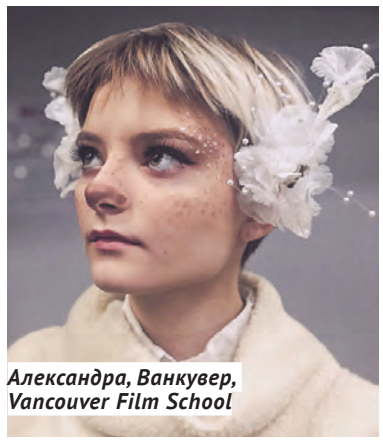
Александра, Ванкувер, Vancouver Film School

Елизавета, Университет Амстердама

Варвара, Москва, МГУ

Анастасия, Санкт-Петербург, СПбГУ,

Почему вы решили учиться не в Новосибирске?

Варвара, 17 лет, выпускница «Гимназии №1» (Москва, МГУ, специальность «фундаментальная и прикладная лингвистика»):

— В 9-м и 11-м классах я становилась призёром Всероссийской олимпиады школьников по русскому языку, и это позволяло поступать без экзаменов на бюджет в любой вуз страны по направлению олимпиады. Наверное, помимо рациональных критериев (место вуза в рейтинге, преподаватели, количество знакомых студентов) сильное влияние оказали и более эфемерные вещи — негласный авторитет московских вузов в моём круге общения: мол, если на лингвистику, то только в МГУ или ВШЭ.

Егор, 21 год, выпускник гимназии №9 (Москва, НИУ ВШЭ, «востоковедение»):

— Изначально я как раз хотел поступить в НГУ. Лингвистика, которая меня интересовала, хорошо преподавалась там и в НГПУ. В последний я и поступил, но на другую, не интересную мне специальность, так как плохо сдал ЕГЭ. За год я съездил в Москву и Петербург, поразился их красотой и масштабом и вдохновился примером друзей, которые туда переехали. Я хорошо пересдал ЕГЭ и поступил на «востоковедение» во ВШЭ. Прошло два с половиной года, и сейчас я понимаю, что это решение было одним из лучших в моей жизни.

Елизавета, 20 лет, выпускница лицея №22 (Университет Амстердама, «экономика и бизнес»):

— Я хотела получить высшее образование за рубежом. Всегда был интерес пожить в другой стране и культуре, выучить ещё язык или два, оказаться в интернациональной среде. У меня есть много вопросов к высшему образованию в России, так что вузы Новосибирска не входили в мои планы!

Демид, 21 год, выпускник лицея №22 (Санкт-Петербург, ИТМО, «прикладная математика и информатика»):

— Хотя я и считаю, что НГУ — хороший университет на фоне нестоличных вузов России, для меня он не входит в топ-5 высших учебных заведений, где учат программированию и математике, а другие новосибирские вузы даже не стоит рассматривать. В этом плане ИТМО точно лучше. Также меня не привлекало месторасположение НГУ — не хочется жить в Академгородке, на отшибе посреди леса. А вообще, если есть возможность в 18 лет переехать в другой город, ею стоит воспользоваться: ты меняешь обстановку, получаешь новый опыт и иные возможности. В Петербурге, помимо очевидной ухоженности города и его красоты, возможностей больше.

Анастасия, 21 год, выпускница лицея №12 (Санкт-Петербург, СПбГУ, «конфликтология»):

— По целому комплексу причин. Во-первых, конечно, у меня была эта ванильно-подростковая мечта о переезде в Санкт-Петербург. Во-вторых, я понимала, что уровень образования там будет выше, чем в Новосибирске. Кроме того — выше уровень жизни, больше возможностей развиваться и проводить свободное время, общаться, а впоследствии и работать.

Александра, 21 год, выпускница частной школы «София» (Ванкувер, Киношкола VFS):

— Я хотела поступить на режиссёра кино и выбрала Канаду, потому что в Новосибирске нет вузов, которые могли бы предложить тот уровень образования по моей специальности, который я бы хотела, а в VFS — он один из лучших в мире.

Входит ли Новосибирск в ваши планы?

Варвара:

— Я планирую время от времени возвращаться в Новосибирск. Он дорог мне как место моего детства, но жить постоянно я там не планирую. Я хочу связать свою жизнь с описанием малых языков Центральной Америки. Позже, возможно, — с теорией и преподаванием в университете. Поэтому Новосибирск не то место, откуда «удобно» заниматься тем, чем хочется. А преподавать там, где никогда не учился, уезжая в провинцию с более молодой лингвистической традицией, тоже нет смысла.

Егор:

— Я планирую жить и работать в Москве, Санкт-Петербурге или за рубежом. Новосибирск я буду посещать время от времени, однако жить там не хочу. Это скучно и заставляет упускать все те возможности, впечатления и события, которые дают Москва и Петербург.

Анастасия:

— Сейчас я размышляю, куда мне поступать в магистратуру. Возможно, это будет Санкт-Петербург, возможно, попробую обучение за границей. Новосибирск в мои планы входит только как место, куда я приезжаю увидеться с семьёй.

Елизавета:

— Нет, пусть и немного неловко признаваться в том, что родной город не входит в мои планы на жизнь. Моя учёба заканчивается через год, и в первую очередь, я буду искать работу в Амстердаме. Чувствую, мои знания больше заточены для этой среды. И в целом я ощущаю, что хочу остаться здесь. Из городов в России вариант только один — Москва.

Демид:

— Ближайшие пару лет планирую жить в Петербурге, я к нему уже привык, мне здесь комфортно, у меня появились друзья, заведения, которые мне нравятся. Не исключаю возможность переехать в Москву — столицу с хорошим благоустройством и удобным общественным транспортом.

Александра:

— Новосибирск в мои планы не входит… Тут нет карьерных перспектив для меня.

Что должно произойти, чтобы вы вернулись в Новосибирск?

Варвара:

— Поскольку мои жизненные планы мотивированы не низким уровнем жизни в Новосибирске, а моими научными интересами, то, для того чтобы вернуться, я должна начать заниматься языковыми меньшинствами Сибири:) И то, пожалуй, Новосибирск в этом смысле не самое подходящее место — есть более привлекательные в плане этнического разнообразия регионы: ХМАО, Красноярский край, Иркутская область…

Егор:

— Должно появиться больше интересных и красивых мест: парков, музеев, кафе, клубов. А также высокооплачиваемых рабочих мест. Должно появиться больше сильных вузов. Нужен развитый общественный, железнодорожный и авиатранспорт, чтобы можно было с комфортом перемещаться по городу, а в выходные — поехать или полететь куда-то недорого, как всё это можно сделать в Москве. Больше льгот, больше поддержки от государства. Московские студенты платят за проезд в полтора раза меньше новосибирских, при этом москвичам доступен в разы более развитый и комфортный общественный транспорт.

Анастасия:

— Наверное, в одной из альтернативных вселенных такое возможно. В той вселенной Новосибирск перестал быть депрессивным городом. В нём создана инфраструктура для людей, а не для автомобилей; пробку на Большевистской разгружают не очередным платным мостом, а развитием общественного транспорта и открытием новых станций метро. В этом альтернативном Новосибирске много зелени, в нём доступная, инклюзивная среда. В нём качественное высшее образование, развиваются общественные пространства, внедрён раздельный сбор отходов. Монстрацию в нём не запрещают, а гордятся ею. Я люблю Новосибирск, я родилась в нём и выросла, но это не тот город, в котором хочется жить. Потребуется много лет, чтобы что-то изменилось к лучшему, и это зависит даже не от региона, а от центра.

Елизавета:

— У меня тёплое отношение к Новосибирску. Но есть много фундаментальных вещей, которые не могут измениться в ближайшие годы. Пыль, грязь, климат, неразвитый общественный транспорт, нарастающая автомобилизация, мало парков. Хочется этого избежать, поэтому не думаю, что изменю своё мнение.

Демид:

— В чём-то Новосибирск поменялся к лучшему: появились хорошие места, а центр летом выглядит даже привлекательно, за исключением беды с освещением по вечерам. Но я сомневаюсь, что он станет значимым городом в рамках страны и уж тем более Европы. Приятно жить в городе, в котором чувствуется жизнь, который знают. Новосибирск отталкивает от себя своей ненужностью. Мне вообще кажется, что Новосибирск во многом развивается не за счёт усилий властей, а только за счёт бизнеса и частных проектов. И если в городе появится какой-то интересный IT-стартап, я допускаю, что вернусь; хотя в такую перспективу я слабо верю.

Александра:

— Если в Новосибирске вдруг начнут снимать более-менее приличное кино. То есть никогда.

* * *

Как бы ни было печально читать эти почти что эпитафии нашему городу, разумно выделить основные причины «утечки молодёжи». Разумеется, первая причина оттока абитуриентов — отсутствие высококлассных университетов. Кроме того, студенты упомянули дороги и транспорт и для многих очевидна мысль об отсутствии у города перспектив, активной жизни и должного уровня значимости.

Это приводит нас к самоисполняющемуся пророчеству — когда молодые люди не верят в то, что город будет развиваться, и уезжают, тем самым не допуская его развития. Проблема существует, и единственная надежда на её решение — закрытие базовых потребностей людей. И федеральной, и региональной властям стоит активно работать над качеством городской среды, помощью бизнесу и университетам, а не сетовать на уезжающую молодёжь.

Арсений МАЗУРЕНКО, выпускник лицея №22 (Москва, РГГУ)

ПРЕСС-ТУР Покрытия, делающие двигатели прочнее, и кристаллы, помогающие искать нефть: над чем работают сегодня в Институте неорганической химии СО РАН?

Рентген земли

Научный лидер

Институт неорганической химии имени А. В. Николаева по праву считается одним из ключевых в новосибирском Академгородке. Сейчас здесь работают 570 человек, из которых 279 — научные сотрудники. И что особенно внушает оптимизм — очень много молодёжи. Средний возраст сотрудников — 45 лет. Оттока кадров в ИНХ при этом не наблюдается. Тем более что в институте развита система обмена с другими научными организациями, в том числе зарубежными, которая даёт хорошую возможность приобретения ценного опыта за границей без разрыва отношений с Новосибирском.

Вес каждого из этих кристаллов — более десятка килограммов.

— У нас много лет действует совместный проект с Францией, по которому наши сотрудники получают стипендиальную поддержку. Прямо сейчас пять человек, получив стипендии, разъехались на разные программы в рамках проекта. Есть у нас совместные проекты с Германией и Белоруссией, установлены прочные отношения с Кореей, Японией и Испанией, — говорит директор Института неорганической химии **Константин Брылёв**.

Приток внебюджетных средств в институт сопоставим с объёмами финансирования из бюджета: это более 300 миллионов рублей в год, примерно треть этой суммы направляется на развитие производства. За последние три года ИНХ ежегодно получает не менее 50 миллионов рублей на обновление приборной базы. За счёт этого пополняется оборудованием Центр коллективного пользования, где учёные ИНХ занимаются фундаментальной наукой и выполняют заказы индустриальных партнёров института. В 2019-2020 годах ИНХ выиграл 21 грант по совместному конкурсу Российского научного фонда и областного правительства.

— В этом году на конкурс направлено 13 заявок, и я уверена, что часть из них получит поддержку. От ИНХ всегда поступают качественные, проработанные проекты, которые представляют интерес и для нашего региона, имея прикладное значение, — разработки для аппаратов космической промышленности и мегасайнс-установок с использованием выращенных здесь монокристаллов, — подчёркивает вице-губернатор Новосибирской области **Ирина Мануйлова**.

«Рождаются» кристаллы на уникальном оборудовании, которое собирают в самом институте.

Вдох-выдох

Одна из лабораторий ИНХ — химии летучих координационных и металлорганических соединений — много лет исследует покрытия различного назначения. Новые разработки этой лаборатории могут пригодиться и для медицины. На основе цианидов металла методом физического осаждения с газовой фазы здесь получают органические покрытия, которые используются для химических сенсоров, газовых датчиков, помогающих определить наличие вредных газов в атмосфере и биомаркеров в выдыхаемом человеком воздухе.

— Если в выдыхаемом воздухе содержится большая концентрация определённых газов, таких, как аммиак или монооксид азота, мы можем сделать заключение о том, что у человека есть какая-то патология или заболевание, — говорит заведующая лабораторией доктор химических наук профессор РАН **Тамара Басова**. — Превышение концентрации аммиака указывает на почечные патологии, а монооксида азота — на заболевания дыхательной системы, астму или бронхит. Такое обследование особенно важно для лежачих пациентов, поскольку у них нельзя взять какой-то сложный анализ.

Закономерный вопрос: можно ли по дыханию распознать таким методом пресловутый коронавирус? Учёные говорят, что сам вирус — нет, но осложнения, которые вирусом вызываются — вполне реально. Аммиаком в лаборатории занимаются уже два года, а начать исследования монооксида азота смогли только несколько месяцев назад благодаря гранту РНФ.

Работают здесь и над повышением качества и безопасности медицинских имплантов, создавая плёночные материалы на основе благородных металлов. Они повышают биосовместимость имплантов и придают им антибактериальные свойства.

Не меньшую роль разработки лаборатории играют для авиакосмической промышленности, а также в производстве высокоточной оптики. Перед Новосибирским приборостроительным заводом, «ВМК-Оптоэлектроникой», «Катодом» и другими подобными предприятиями стоит задача перейти на производство нового поколения приборов ночного видения, прицелов, тепловизоров, в которых используются высокоточные эмульсионные материалы.

— К нам обратились с «Катода» и попросили придумать новый материал, который мог бы быть полезным в приборах ночного видения. Сейчас в своих устройствах они используют стеклянную микроканальную пластину, которая состоит из сот диаметром 5-6 нанометров каждая. Теперь стоит задача — покрыть внутреннюю поверхность каналов каким-то новым функциональным материалом для усиления потока вторичных электронов. Одним из таких перспективных материалов является оксид магния. Чтобы улучшить его характеристики, это соединение легируют дополнительными элементами — цирконием, скандием, иридием. И здесь метод химического газообразного осаждения показал себя очень хорошо: покрытия, полученные с его помощью, показывают наибольший коэффициент эффективности, — рассказывает старший научный сотрудник лаборатории кандидат химических наук **Ксения Жерикова**.

А если нанести керамическое покрытие с низким коэффициентом теплопроводности на лопатки газотурбинных двигателей, можно повысить их качество и долговечность. Для этого в лаборатории есть специальная установка, позволяющая выполнять керамические покрытия методами химического осаждения из газовой фазы на лопатки турбин, газовых двигателей, аэрокосмической техники и другие изделия, имеющие сложную геометрию. В основном используются покрытия на основе оксидов циркония, гафния, скандия и индия. «Такой слой позволяет снизить температуру основного тела лопатки более чем на сто градусов, это приводит к увеличению температуры рабочего газового двигателя и в итоге повышаются удельные показатели эффективности изделий», — поясняет научный сотрудник лаборатории кандидат химических наук **Роман Шутилов**.

Научный сотрудник лаборатории химии летучих координационных и металлорганических соединений Роман Шутилов около установки для керамических покрытий сложных изделий.

В поисках тёмной материи

Прозрачные бесцветные бруски, выходящие из лаборатории по выращиванию монокристаллов, на вид кажутся невесомыми, но, как только любой из них удобно ложится в ладонь своей идеально гладкой поверхностью и 7-8-килограммовым весом, начинаешь понимать, как обманчиво первое впечатление. Самые большие кристаллы, которые производят на этой мини-фабрике, весят до 75 килограммов. ИНХ СО РАН — лидер в России по выпуску таких кристаллов.

— Кристаллы выращиваются здесь по уникальным технологиям специально под те задачи, которые необходимы заказчикам, — отмечает министр науки и инновационной политики Новосибирской области **Алексей Васильев**. — Используются они в разных направлениях — от космоса до подземелий. В космосе с их помощью проводятся эксперименты по изучению состава космических лучей и исследуется Вселенная, а под землёй они помогают обеспечивать совершенную радиационную защиту.

Большой спектр у применения таких кристаллов и на земной поверхности: с их помощью на коллайдерах изучается физика элементарных частиц, а в медицине без них никак не обойтись в позитронно-эмиссионной томографии. Такие томографы выпускает компания General Electric, с которой ИНХ тесно сотрудничает.

Создаются кристаллы в институте по методу Чохральского, причём необходимое для этого ростовое оборудование с автоматическим весовым контролем конструируется здесь же. Эти монокристаллы способны преобразовывать ионизирующее излучение в свет, благодаря чему удаётся увидеть гамма-лучи, рентгеновское и другие виды излучений. И не просто увидеть, а понять, какую информацию они пытаются до нас донести.

— Нефть прозрачна для гамма-излучения, поэтому наши кристаллы помогут её найти. Их применяют в попытках регистрации частиц тёмной материи и изучения свойств нейтрино. Это своего рода «рентген земли», — рассказывает заведующий лабораторией роста кристаллов кандидат химических наук **Владимир Шлегель**.

Новосибирскими кристаллами давно заинтересовались корейцы, проводящие масштабный эксперимент Korea Invisible Mass Search с целью поиска частиц тёмной материи в недрах Земли. Для эксперимента учёным потребовались 300 килограммов молибдата лития, которые были заказаны в Новосибирске. Ещё 500 килограммов кристаллов заказаны итальянской подземной лабораторией Гран-Сассо. В мире такие кристаллы не делает больше никто.

Виталий СОЛОВОВ
Фото Александра ГРИБАКИНА

ПЕРВЫЙ

05:00, 09:10 Доброе утро.
09:00, 12:00, 15:00 Новости.
09:45 Жить здорово! 16+
10:50, 02:25 «Горячий лёд». Гран-при 2021 г. Токио. Фигурное катание. Пары. Короткая программа. Трансляция из Японии. 0+
12:10, 17:00 Время покажет. 16+
15:10 Давай поженимся! 16+
16:00 Мужское / Женское. 16+
18:00 Вечерние новости (с субтитрами).
18:40 Человек и закон. 16+
19:45 Поле чудес. 16+
21:00 Время.
21:30 Голос. 12+
23:25 Вечерний Ургант. 16+
00:20 Д/ф «Дэниел Дэй-Льюис. Наследник». 16+
01:20 «Горячий лёд». Гран-при 2021 г. Токио. Фигурное катание. Женщины. Короткая программа. Трансляция из Японии. 0+
03:25 Вечерний Unplugged. 16+
04:10 Наедине со всеми. 16+
04:55 Модный приговор. 6+

РОССИЯ 1

05:00 Утро России.
05:07, 06:07, 07:07, 08:07 Местное время.
05:10, 05:41, 06:10, 06:41, 07:10, 07:41, 08:10, 08:41, 09:30 Утро России!
05:35, 06:35, 07:35, 08:35, 09:35 Местное время. Вести-Новосибирск. Утро.
09:00 Местное время. Вести-Сибирь.
09:55 «О самом главном» Ток-шоу. 12+
11:00, 14:00, 17:00, 20:00 Вести.
11:30 «Судьба человека» с Борисом Корчевниковым. 12+
12:40, 18:40 60 Минут. 12+
14:30, 20:45 Местное время. Вести-Новосибирск.
14:55 Т/с **«Тайны следствия»**. 16+
17:15 Андрей Малахов. Прямой эфир. 16+
21:00 Юморина-2021: 16+
23:00 Веселья час. 16+
00:50 Х/ф **«Городская рапсодия»**. 12+
04:10 Т/с **«Личное дело»**. 16+

ТВ3

06:00, 05:45 Мультфильмы. 0+
09:30, 10:05, 10:40, 11:15, 17:30, 18:00 Т/с **«Слепая»**. 16+
11:10, 13:00, 16:55, 19:30 Счастье быть! 16+
11:50 Новый день. 16+
12:25, 13:05, 13:35, 14:10, 15:45, 16:20 Т/с **«Гадалка»**. 16+
14:40 Вернувшиеся. 16+
17:00 Т/с **«Старец»**. 16+
18:30, 19:00 Т/с **«Любовная магия»**. 16+
19:35 Х/ф **«Геракл. Начало легенды»**. 12+
21:30 Х/ф **«Царство небесное»**. 16+
00:30 Х/ф **«Зловещие мертвецы. Армия тьмы»**. 16+
02:00 Х/ф **«Исполнитель желаний»**. 16+
03:30, 04:15 Далеко и ещё дальше. 16+
05:00 Тайные знаки. 16+

ТНТ

07:00, 07:30, 08:00, 08:30 ТНТ Gold. 16+
09:00, 09:30, 10:00, 10:30, 11:00, 11:30, 12:00, 12:30 Т/с **«СашаТаня»**. 16+
13:00, 13:30, 14:00, 14:30 Т/с **«Универ»**. 16+
15:00, 16:00, 17:00, 18:00, 19:00, 20:00 Однажды в России. 16+
21:00 Комеди Клаб. 16+
22:00, 04:00, 04:50, 05:40 Открытый микрофон. 16+
23:00 Импровизация. Команды. 16+
00:00 Такое кино! 16+
00:30, 01:25, 02:15 Импровизация. 16+
03:05 Comedy Баттл. Последний сезон. 16+
06:30 ТНТ Best. 16+

СТС

06:00, 05:50 Ералаш. 0+
06:15 М/с «Три кота». 0+
07:00 М/с «Том и Джерри». 0+
08:00 Т/с **«Родком»**. 16+
09:00 Х/ф **«Знакомство с Факерами»**. 12+
11:20 Х/ф **«Знакомство с Факерами-2»**. 16+
13:15 Шоу «Уральских пельменей». 16+
21:00 Х/ф **«Дедушка нелёгкого поведения»**. 6+
23:00 Х/ф **«Дедушка лёгкого поведения»**. 18+
01:00 Х/ф **«Дом»**. 18+
02:35 Х/ф **«Хищник»**. 16+
04:10 «6 кадров». Скетч-шоу. 16+
05:20 Мультфильмы. 0+

НТВ

05:00 Т/с **«Мухтар. Новый след»**. 16+
06:30 Утро. Самое лучшее. 16+
08:00, 10:00, 13:00, 16:00, 19:00 Сегодня.
08:25 Простые секреты. 16+
09:00 Мои университеты. Будущее за настоящим. 6+
10:25 ЧП. Расследование. 16+
11:00 Х/ф **«Морские дьяволы. Смерч. Судьбы»**. 16+
13:25 Чрезвычайное происшествие. 16+
14:00 Место встречи. 16+
16:25 ДНК. 16+
17:30 Жди меня. 12+
18:25, 19:40 Х/ф **«Морские дьяволы. Дальние рубежи»**. 16+
21:20 Т/с **«Скорая помощь»**. 16+
23:40 Своя правда. 16+
01:25 Квартирный вопрос. 0+
02:20 Агентство скрытых камер. 16+
03:20 Х/ф **«Отдел»**. 16+

РЕН ТВ

05:00, 06:00, 09:00 Документальный проект. 16+
07:00 С бодрым утром! 16+
08:30, 12:30, 16:30, 19:30 Новости. 16+
11:00 «Как устроен мир» с Тимофеем Баженовым. 16+
12:00, 16:00, 19:00 Информационная программа 112. 16+
13:00 «Загадки человечества» с Олегом Шишкиным. 16+
14:00, 03:35 Невероятно интересные истории. 16+
15:00 Д/ф «Засекреченные списки». 16+
17:00 Тайны Чапман. 16+
18:00 Самые шокирующие гипотезы. 16+
20:00 Х/ф **«Конг. Остров черепа»**. 16+
22:15 Х/ф **«Между нами горы»**. 16+
00:25 Х/ф **«Пункт назначения»**. 16+
02:10 Х/ф **«Пункт назначения 2»**. 18+

РОССИЯ К

06:30, 07:00, 07:30, 08:30, 10:00, 15:00, 19:30, 23:30 Новости культуры. 16+
06:35 Пешком... 12+
07:05 Правила жизни. 12+
07:35 Д/ф «Друиды. Тайна кельтских жрецов». 12+
08:35, 14:40 Цвет времени. 12+
08:45 Легенды мирового кино. 12+
09:10 Т/с **«Симфонический роман»**. 12+
10:15 Х/ф **«Четыре визита Самуэля Вульфа»**. 12+
11:55 Открытая книга. 12+
12:25 Спектакль «Пристань». 12+
13:55, 18:45 Острова. 12+
15:05 Письма из провинции. 12+
15:35 Энигма. Михаэль Фолле. 12+
16:20 Д/с «Первые в мире». 12+
16:35 Евангелие Достоевского. 12+
17:35 Д/ф «Ромен в камне». 12+
18:05 Царская ложа. 12+
19:45 Линия жизни. 12+
20:40 Х/ф **«Идиот»**. 12+
22:40 2 Верник 2. 12+
23:50 Д/ф «Слово первое». 12+
00:20 Х/ф **«Трёхгрошовый фильм»**. 12+
02:25 М/ф «Следствие ведут Колобки». 12+

ОТР

06:00, 14:10 Д/ф «Послушаем вместе». 6+
06:25 Д/с «Дневник Достоевского». 12+
06:55 Среда обитания. 12+
07:15, 15:15 Календарь. 12+
08:00 ОТРажение-3. 12+
10:15 Х/ф **«Скверный анекдот»**. 0+
12:00 ОТРажение-1. 16+
14:00, 17:00, 19:00, 23:00 Новости.
14:35 За дело! 12+
16:00, 17:20 ОТРажение-2. 16+
19:15 Моя история. 12+
19:55 Х/ф **«Игра в имитацию»**. 16+
22:00, 23:30 ОТРажение-3. 16+
01:00 Имею право! 12+
01:25 Д/ф «Бой». 12+
02:50 Большая наука России. 12+
03:15 Х/ф **«Криминальный талант»**. 0+

ОТС

06:00 С новым утром! 12+
09:00, 10:30, 11:55, 12:55, 13:50, 15:25, 15:55, 19:00, 20:25, 22:15, 02:00, 05:55 Большой прогноз. 0+
09:05 Большой скачок. 12+
09:30 Х/ф **«Рудольф Нуриев. Рудик»**. 12+
10:35 Х/ф **«Подземелье ведьм»**. 0+
12:00 Мультфильмы. 0+
13:00 Т/с **«Подруга банкира»**. 16+
14:45 Полководцы Победы. 16+
15:30, 18:50, 21:20, 22:40 ДПС. 16+
15:40, 17:05, 18:00, 18:20 СпортОбзор. 12+
15:45, 17:45, 21:10, 22:30 Мировые Новости. 16+
16:00, 04:05 Галапагосы. На краю земли. 12+
17:00, 17:55, 18:15, 18:25 Погода. 0+
17:10 Культурный максимум. 12+
17:25 Территория тепла. 12+
17:35, 20:55, 22:20 Экстренный вызов. 16+
18:05 Сила земли. 12+
18:30, 20:30 Новости ОТС. Прямой эфир. 16+
19:05 EXперименты Войцеховского. 12+
19:30 Последний день. 12+
20:10 Научная среда. 12+
21:30 Непобедимая и легендарная. История Красной Армии. 16+
22:50 Новости ОТС. 16+
23:20 Хоккей. КХЛ. СКА (Санкт-Петербург) – Сибирь (Новосибирская область). Прямая трансляция.
02:05 Х/ф **«Счастливый Лазарь»**. 16+
04:50 Х/ф **«Ночной визит»**. 0+

ДОМАШНИЙ

06:30, 06:10 «6 кадров». Скетч-шоу. 16+
06:50, 02:50 Д/с «Реальная мистика». 16+
07:50 По делам несовершеннолетних. 16+

В телепрограммах возможны изменения по независящим от редакции причинам.

08:55 Давай разведёмся! 16+
10:00 Тест на отцовство. 16+
12:10, 04:55 Д/с «Понять. Простить». 16+
13:15, 04:05 Д/с «Порча». 16+
13:45, 04:30 Д/с «Знахарка». 16+
14:15, 03:40 Д/с «Верну любимого». 16+
14:55, 19:00 Х/ф **«Женский доктор-5»**. 16+
23:00 Про здоровье. 16+
23:15 Х/ф **«Аметистовая серёжка»**. 16+
05:45 Домашняя кухня. 16+

МАТЧ

10:00 Футбол. Чемпионат мира-2022 г. Отборочный турнир. Перу – Боливия. Прямая трансляция.
11:00, 13:05, 15:25, 19:00, 21:50 Новости.
11:05, 23:05, 02:00, 05:05 Все на Матч! Прямой эфир.
13:10, 15:30 Специальный репортаж. 12+
13:30 Игры Титанов. 12+
15:50 «Есть тема!» Прямой эфир.
16:50 Американский футбол. Лига легенд. Женщины. «Нэшвилл Найтс» – «Денвер Дрим». 16+
17:50, 19:05 Х/ф **«Великий мастер»**. 12+
20:30, 21:55 Х/ф **«Кровавый спорт»**. 16+
22:30 Футбол. Чемпионат мира-2022 г. Отборочный турнир. Обзор. 0+
23:50 Футбол. Чемпионат Европы-2023 г. Молодёжные сборные. Отборочный турнир. Россия – Словакия. Прямая трансляция.
02:35 Футбол. Чемпионат мира-2022 г. Отборочный турнир. Италия – Швейцария. Прямая трансляция.
04:45 Точная ставка. 16+
05:55 Футбол. Чемпионат мира-2022 г. Отборочный турнир. Уругвай – Аргентина. Прямая трансляция.
08:00 ФОРМУЛА-1. Гран-при Бразилии. Квалификация. 0+
09:05 Баскетбол. Евролига. Мужчины. «Зенит» (Россия) – «Олимпиакос» (Греция). 0+

ТВЦ

06:00 Настроение.
08:10, 04:20 Петровка, 38. 16+
08:25 Х/ф **«Приключения Шерлока Холмса и доктора Ватсона»**. 0+
09:50, 11:50 Х/ф **«Приключения Шерлока Холмса и доктора Ватсона. Собака Баскервилей»**. 0+
11:30, 14:30, 17:50 События.
13:25 Х/ф **«Приключения Шерлока Холмса и доктора Ватсона. Сокровища Агры»**. 0+
14:50 Город новостей.
15:05 Х/ф **«Приключения Шерлока Холмса и Доктора Ватсона. Сокровища Агры»**. 0+
16:55 Д/ф «Актёрские драмы. Бьёт – значит любит?» 12+
18:10 Х/ф **«Загадка Фибоначчи»**. 12+
20:00 Х/ф **«Загадка Эйнштейна»**. 12+
22:00 «В центре событий» с Анной Прохоровой. 16+
23:10 Кабаре «Чёрный кот». 16+
01:05 Д/ф «Три жизни Виктора Сухорукова». 12+
01:50 Х/ф **«Приключения Шерлока Холмса и доктора Ватсона. Двадцатый век начинается»**. 12+
04:35 Д/с «Обложка». 16+
05:05 Вся правда. 16+

ПЯТЫЙ

05:00, 09:00, 13:00 Известия. 16+
05:45, 06:30, 07:10, 08:05 Т/с **«Прощаться не будем»**. 16+
09:25, 10:30, 11:40, 12:40, 13:25, 14:05, 15:10 Т/с **«Крепкая броня»**. 16+
16:20, 17:25 Т/с **«Балабол»**. 16+
18:30, 19:25, 20:20, 21:15, 22:05, 23:00 Т/с **«След»**. 16+
23:45 Светская хроника. 16+
00:45, 01:25, 02:05, 02:30, 02:55, 03:20, 03:45, 04:10, 04:35 Т/с **«Детективы»**. 16+

49 КАНАЛ

06:00 Оранжевое утро. 12+
10:00, 19:00, 21:00, 22:55, 01:00 Новости 49. 12+
10:15, 12:55, 14:55, 16:55, 19:15, 21:15, 23:10, 01:15, 01:55 Прогноз погоды. 12+
10:20, 17:00 Программа ПРО. 12+
10:40 Российские звёзды готовят блюда российской кухни. 12+
11:00, 13:20, 00:30, 01:20 Документальное кино на 49-м канале. 12+
12:00 Дом культуры. 12+
13:00, 15:00 Интервью недели. 12+
15:20 Х/ф **«Ожидание полковника Шалыгина»**. 12+
17:30 Х/ф **«Петля Ориона»**. 0+
19:20 Мегаполис. 12+
19:40 Х/ф **«Ключи от неба»**. 0+
21:20 Х/ф **«На Дерибасовской хорошая погода, или На Брайтон-Бич опять идут дожди»**. 12+
23:15 Х/ф **«Чёрные береты»**. 12+

КАРУСЕЛЬ

05:00 Ранние пташки. «Ну, погоди!» 0+
06:55, 07:30 Чик-зарядка. 0+
07:00 С добрым утром, малыши! 0+
07:40 М/с «Малыши и Медведь». 0+
07:45 М/с «Роботы-поезда». 0+
08:15 М/с «Смешарики. Пинкод». 6+
10:15 М/с «Суперкрылья. Джетт и его друзья». 0+
10:45 Студия Каляки-Маляки. 0+
11:15 М/с «Енотки». 0+
11:45 М/с «Робокар Поли и его друзья». 0+
12:15 М/с «Тобот. Детективы Галактики». 6+
12:45 М/с «Лего Сити. Приключения». 0+
13:10 М/с «Бен 10». 12+
13:40 М/с «Фиксики». Новенькие». 0+
14:00 Навигатор. У нас гости! 0+
14:15 М/с «Семья Трефликов». 0+
14:35 М/с «Тайны Медовой долины». 0+
16:00 М/с «Кинди Кидс. Твои весёлые подружки!» 0+
16:10 М/с «Подружки-супергерои». 6+
16:35 М/с «Приключения Барби в доме мечты». 0+
17:00 М/с «Оранжевая корова». 0+
17:50 М/с «Лего. Дупло». 0+
18:00 М/с «Томас и его друзья. Большой мир. Большие приключения!» 0+
18:50 М/с «Хейрдораблз». 0+
18:55 М/с «Кошечки-собачки». 0+
20:15 М/с «Свинка Пеппа». 0+
20:30 Спокойной ночи, малыши! 0+
20:45 М/с «Поезд динозавров». 0+
22:30 М/с «Герои Гуджитцу». 6+
22:40 М/с «Дикие скричеры!» 6+
23:05 М/с «Трансформеры. Кибервселенная. Приключения Бамблби». 6+
23:30 М/с «Губка Боб Квадратные штаны». 6+
00:15 Ералаш. 6+
01:30 М/с «Машины сказки». 0+
03:30 М/с «10 друзей Кролика». 0+

ДОМ КИНО

08:40 Х/ф **«Не валяй дурака»**. 16+
10:25 М/ф «Иван Царевич и Серый Волк – 2». 6+
11:40 М/ф «Иван Царевич и Серый Волк – 3». 6+
13:05 М/ф «Иван Царевич и Серый Волк – 4». 6+
14:40, 22:10 Т/с **«Сваты»**. 16+
19:30 Х/ф **«Моя любимая свекровь»**. 12+
05:00 Х/ф **«Кухня. Последняя битва»**. 12+
06:45 Х/ф **«Любит – не любит»**. 16+

ЗВЕЗДА

05:15 Т/с **«Небо в огне»**. 16+
07:10 Специальный репортаж. 12+
08:45, 09:20, 13:20, 15:05, 18:05, 21:25 Т/с **«Россия молодая»**. 12+
09:00, 13:00, 21:15 Новости дня.
18:00 Военные новости.
23:10 Десять фотографий. 12+
00:05 Х/ф **«Рассеянный»**. 12+
01:40 Х/ф **«Безымянная звезда»**. 12+
03:50 Х/ф **«И была ночь...»** 12+
04:15 Д/ф «Мария Закревская. Драматургия высшего шпионажа». 12+

ПЯТНИЦА!

05:00, 06:00, 07:00, 04:00 Орёл и решка. Россия. 16+
08:00, 08:40, 09:40, 10:30, 11:20, 12:20 Т/с **«Зачарованные»**. 16+
13:10, 15:10, 17:00 Пацанки 6. 16+
19:00 Х/ф **«Вокруг света за 80 дней»**. 0+
21:20 Х/ф **«Лара Крофт. Расхитительница гробниц»**. 12+
23:20 Х/ф **«Взрывная блондинка»**. 18+
01:20, 03:30 Пятница News. 16+
01:50, 02:40 Инсайдеры. 16+

РОССИЯ 24

09:00, 10:00, 10:15, 10:35, 10:41, 11:00, 11:30, 12:00, 12:31, 13:00, 13:30, 13:51, 14:00, 15:00, 16:00, 17:00, 18:00, 18:20, 21:00, 21:18, 02:00, 03:00, 04:00, 04:25, 05:00, 06:00, 07:00, 08:00 Вести. 12+
09:35, 21:34, 01:30 Вести. Дежурная часть. 12+
10:10, 10:40, 11:07, 11:25, 11:40, 12:18 Экономика. 12+
10:50, 11:50, 12:52 Погода 24. 12+
11:20, 12:24, 13:44 Спорт. 12+
11:45 День в истории. 12+
14:14 Эксклюзив. 12+
14:36, 17:28, 18:39, 19:37, 01:00 Вести. Обсуждение. 12+
16:35 Футбол России. 12+
22:00, 00:00 Факты. 12+
23:00 Сенат. 12+
05:35 «Индустрия кино» с Иваном Кудрявцевым. 12+
08:28 Национальные проекты. 12+

МИР

05:00 Т/с **«Кулинар»**. 16+
08:25, 10:20 Т/с **«Кулинар-2»**. 16+
10:00, 13:00, 16:00, 19:00 Новости.
10:10 В гостях у цифры. 12+
13:15, 14:10, 16:20, 15:05 Дела судебные. 16+
17:15 Х/ф **«Вас ожидает гражданка Никанорова»**. 12+
19:15 Слабое звено. 12+
20:15 Всемирные игры разума. 12+
20:55 Х/ф **«Знахарь»**. 16+
23:45 Х/ф **«Покровские ворота»**. 0+
02:10 Х/ф **«Сердца четырёх»**. 12+
03:40 5 причин остаться дома. 12+
03:50 Наши иностранцы. 12+
04:00 Евразия. Спорт. 12+
04:10 Х/ф **«Год золотой рыбки»**. 16+

СПАС

07:00, 02:40 День Патриарха. 0+
07:10, 06:35 Мультфильмы на СПАСе. 0+
07:35, 08:10, 15:55, 16:25 Монастырская кухня. 0+
08:40 Х/ф **«Долгая дорога в дюнах»**. 12+
10:00 Утро на СПАСе. 0+
13:00 Завет. 6+
14:05 Простые чудеса. 12+
15:00 Прямая линия. Ответ священника. 12+
17:00, 18:25 Х/ф **«Моонзунд»**. 12+
19:50, 21:10 Х/ф **«Противостояние»**. 16+
22:30, 04:30 Вечер на СПАСе. 0+
00:45 Х/ф **«Ижорский батальон»**. 0+
02:55 Концерт «Наши любимые песни». 6+
03:50 Д/ф «Лавра Северной столицы». 0+
06:45 «Тайны сказок» с Анной Ковальчук. 0+

Суббота, 13 ноября

ПЕРВЫЙ

06:00 Х/ф **«Приходите завтра...»** 0+
07:35, 14:40 Георгий Юматов. Амнистия для героя. 16+
08:30 Петровка, 38. 12+
10:00, 12:00 Новости.
10:10 «Горячий лёд». Гран-при 2021 г. Токио. Фигурное катание. Пары. Короткая программа. Женщины. Короткая программа. Трансляция из Японии. 0+
12:10 Видели видео? 6+
15:30 Праздничный концерт ко Дню сотрудника органов внутренних дел в Кремле. 12+
17:50 Ледниковый период. 0+
21:00 Время.
21:20 Сегодня вечером. 16+
23:05 Х/ф **«Арахисовый сокол»**. 12+
00:50 «Горячий лёд». Гран-при 2021 г. Токио. Фигурное катание. Женщины. Произвольная программа. Трансляция из Японии. 0+
02:40 Концерт «Рондо». 12+
04:25 Модный приговор. 6+
05:15 Давай поженимся! 16+

РОССИЯ 1

05:00 Утро России. Суббота.
08:00 Местное время. Вести-Новосибирск.
08:20 Местное время. Суббота.
08:35 По секрету всему свету. 12+
09:00 Формула еды. 12+
09:25 Пятеро на одного. 12+
10:10 Сто к одному. 12+
11:00 Вести.
11:30 Юмор! Юмор! Юмор!!! 16+
12:30 Т/с **«Женские секреты»**. 16+
18:00 Привет, Андрей! 12+
20:00 Вести в субботу.
21:00 Х/ф **«Счастье Серафимы»**. 12+
01:00 Х/ф **«Одиночество»**. 12+

ТВ3

06:00, 05:45 Мультфильмы. 0+
08:00 Х/ф **«Хоббит. Нежданное путешествие»**. 12+
11:30 Х/ф **«Хоббит. Пустошь Смауга»**. 12+
14:45 Х/ф **«Хоббит. Битва пяти воинств»**. 12+
17:30 Х/ф **«Геракл. Начало легенды»**. 12+
19:30 Х/ф **«Во имя короля»**. 12+
22:00 Х/ф **«Белоснежка. Месть гномов»**. 12+
00:00 Х/ф **«Последний легион»**. 12+
01:45 Х/ф **«Игра Ганнибала»**. 18+
03:15, 04:15, 05:00 Мистические истории. 16+

ТНТ

07:00, 07:30 ТНТ Gold. 16+
07:55, 08:30, 09:00, 09:30 Т/с **«СашаТаня»**. 16+
10:00 Бузова на кухне. 16+
10:30, 11:00, 11:30, 12:00, 12:30 Т/с **«Универ. Новая общага»**. 16+
13:00, 14:00, 15:00, 16:00 Однажды в России. 16+
17:00 Однажды в России. Спецдайджесты-2021: 16+
17:30 Т/с **«Игра»**. 16+
19:30 Битва экстрасенсов. 16+
21:00 Новые танцы. 16+
23:00 Секрет. 16+
00:00 Х/ф **«Хорошие мальчики»**. 18+
01:50, 02:40 Импровизация. 16+
03:30 Comedy Баттл. Последний сезон. 16+
04:25, 05:40 Открытый микрофон. 16+
06:30 ТНТ Best. 16+

СТС

06:00, 05:50 Ералаш. 0+
06:05 М/с «М/с «Фиксики». 0+
06:25, 05:20 Мультфильмы. 0+
06:45 М/с «Три кота». 0+
07:35 М/с «Спирит. Дух свободы». 6+
08:00 М/с «Лекс и Плу. Космические таксисты». 6+
08:25, 12:40 Шоу «Уральских пельменей». 16+
09:00, 09:30 ПроСто кухня. 12+
10:00 Купите это немедленно! 16+
11:05 Суперлига. 16+
13:55 Х/ф **«Валериан и Город тысячи планет»**. 16+
16:40 Х/ф **«Люди Икс. Тёмный Феникс»**. 16+
18:55 М/ф «Тайна Коко». 12+
21:00 Х/ф **«Красавица и чудовище»**. 16+
23:35 Х/ф **«Дедушка нелёгкого поведения»**. 6+
01:25 Х/ф **«Дедушка лёгкого поведения»**. 18+
03:10 Х/ф **«Хищник-2»**. 16+
04:50 «6 кадров». Скетч-шоу. 16+

НТВ

05:35 Х/ф **«Родительский день»**. 16+
07:20 Смотр. 0+
08:00, 10:00, 16:00 Сегодня.
08:20 Готовим с Алексеем Зиминым. 0+
08:50 Поедем, поедим! 0+
09:25 Едим дома. 0+
10:20 Главная дорога. 16+
11:00 Живая еда с Сергеем Малозёмовым. 12+
12:00 Квартирный вопрос. 0+
13:05 Однажды... 16+
14:00 Своя игра. 0+
16:20 Следствие вели... 16+
18:00 По следу монстра. 16+
19:00 Центральное телевидение. 12+
20:20 Шоумаскгоон. 12+
22:40 Ты не поверишь! 16+
23:45 Международная пилорама. 16+
00:35 Квартирник НТВ у Маргулиса. 16+
01:45 Дачный ответ. 0+
02:40 Х/ф **«Отдел»**. 16+

РЕН ТВ

05:00 Невероятно интересные истории. 16+
06:40 Х/ф **«Чернильное сердце»**. 12+
08:30 О вкусной и здоровой пище. 16+
09:00 Минтранс. 16+
10:00 Самая полезная программа. 16+
11:00 Знаете ли вы, что? 16+
12:05 «Военная тайна» с Игорем Прокопенко. 16+
13:05 СОВБЕЗ. 16+
14:05 Д/ф «Тайна подземелья. как найти клад?» 16+
15:10 Д/ф «Засекреченные списки. 13 диких гипотез. что окажется правдой?» 16+
17:10 Х/ф **«Джон Картер»**. 12+
19:45 Х/ф **«Веном»**. 16+
21:45 Х/ф **«Хроники Риддика. Чёрная дыра»**. 16+
23:55 Х/ф **«Ловец снов»**. 16+
02:15 Х/ф **«Транс»**. 18+
03:50 Тайны Чапман. 16+

РОССИЯ К

06:30 Эдисон Денисов «Лазарь, или Торжество воскрешения». 12+
07:05 М/ф «Заколдованный мальчик». 12+
08:00 Х/ф **«Не сошлись характерами»**. 12+
09:20 Обыкновенный концерт. 12+
09:50 Х/ф **«Идиот»**. 12+
11:45 Эрмитаж. 12+
12:15 Чёрные дыры. Белые пятна. 12+
13:00, 01:05 Д/ф «Приматы». 12+
13:55 Искусственный отбор. 12+
14:35 Принцесса Турандот. 12+
17:05 Д/ф «Слово первое». 12+
17:35 Д/с «Великие мифы. Одиссея». 12+
18:05 Х/ф **«Римские каникулы»**. 0+
20:00 Большой мюзикл. 12+
22:00 Агора. 12+
23:00 Клуб Шаболовка 37. 12+
00:00 Х/ф **«Две сестры»**. 16+
02:00 Искатели. 12+
02:50 М/ф «Жили-были...» 12+

ОТР

06:00, 15:05 Большая страна. 12+
06:50 Домашние животные. 12+
07:15 Д/ф «Книжные аллеи. Адреса и строки». 6+
07:45 Фигура речи. 12+
08:10, 20:20 Вспомнить всё. 12+
08:40, 16:00 Календарь. 12+
09:20, 14:35 Среда обитания. 12+
09:40 За дело! 12+
10:20 Новости Совета Федерации. 12+
10:35 Дом «Э». 12+
11:00 Т/с **«Фантазия белых ночей»**. 12+
15:00, 17:00, 19:00, 23:00 Новости.
16:40 Д/ф «Золотая серия России». 12+
17:05 Д/ф «Путешествие в классику. Великие композиторы». 12+
18:00 Гамбургский счёт. 12+
18:30 Большая наука России. 12+
19:05, 05:05 ОТРажение. 12+
19:55 Очень личное. 12+
20:50 Х/ф **«Остров»**. 12+
22:40, 23:05 Х/ф **«Даун хаус»**. 16+
00:05 Х/ф **«Униженные и оскорблённые»**. 0+
01:55 Выступление Московского камерного оркестра Musica Viva. 6+
03:05 Х/ф **«После тебя»**. 16+

ОТС

06:00, 08:45, 18:30 Д/ф «Без билета». 12+
06:30 Трансляция мероприятия. 12+
08:00 Родное слово. 0+
08:30 Рандеву с Татьяной Никольской. 12+
09:00, 10:25, 11:00, 11:55, 12:45, 13:35, 14:30, 15:20, 19:15, 19:55, 21:00, 05:55 Большой прогноз. 0+
09:05 Теле-теремок. 0+
09:20 Мультфильмы. 0+
09:30 Испытано на себе. Будни армейской службы. 16+
10:30 Заповедники России. 12+
11:05 Врачи. 16+
11:30 Один день в городе. 12+
12:00 Эффект бабочки. 16+
12:50 Т/с **«Тёмные лабиринты прошлого»**. 16+
16:15 Последний день. 12+
17:00 Погода. 0+
17:05, 20:00 Итоги недели. 16+
18:00 ДПС. Итоговый. 16+
18:45 Научная среда. 12+
19:00 Культурный максимум. 12+
19:20 Непобедимая и легендарная. История Красной Армии. 16+
21:05 Х/ф **«Я – Сэм»**. 16+
23:15 Х/ф **«Счастливый Лазарь»**. 16+
01:20 Т/с **«Когда зовёт сердце»**. 16+
02:00 Х/ф **«Ночной визит»**. 0+
03:05 Х/ф **«Подземелье ведьм»**. 0+
04:25 Х/ф **«Рудольф Нуриев. Рудик»**. 12+
05:20 Полководцы Победы. 16+

ДОМАШНИЙ

06:30 «6 кадров». Скетч-шоу. 16+
06:35 Х/ф **«Долгий свет маяка»**. 16+
10:50, 02:10 Х/ф **«Худшая подруга»**. 16+
18:45, 21:50 Скажи, подруга. 16+
19:00 Х/ф **«Любовь Мерьем»**. 16+
22:05 Х/ф **«Моя звезда»**. 16+
05:15 Д/с «Героини нашего времени». 16+
06:05 Домашняя кухня. 16+

В телепрограммах возможны изменения по независящим от редакции причинам.

МАТЧ

10:00 Смешанные единоборства. One FC. Саемапетч Фэйртекс против Риттевады Петчьинди. Трансляция из Сингапура. 16+
11:00, 12:55, 18:15, 23:00 Новости.
11:05, 18:20, 23:05, 02:00, 04:45 Все на Матч! Прямой эфир.
13:00 Х/ф **«Великий мастер»**. 12+
15:30 Игры Титанов. 12+
18:50 Хоккей. Евротур. «Кубок Карьяла». Россия – Швеция. Прямая трансляция.
21:15 Футбол. Чемпионат мира- 2022 г. Отборочный турнир. Босния и Герцеговина – Финляндия. Прямая трансляция.
23:50 Футбол. Чемпионат мира- 2022 г. Отборочный турнир. Норвегия – Латвия. Прямая трансляция.
02:35 Футбол. Чемпионат мира- 2022 г. Отборочный турнир. Франция – Казахстан. Прямая трансляция.
05:30 ФОРМУЛА-1. Гран-при Бразилии. Спринтерская квалификация. 0+
06:05 Волейбол. Чемпионат России «Суперлига Париматч». Мужчины. «Зенит» (Санкт-Петербург) – «Зенит-Казань» [0+]. 16+
07:35 Новости. 0+
07:40 Гандбол. Лига чемпионов. Женщины. «Подравка» (Хорватия) – «Ростов-Дон» (Россия). 0+
09:00 Профессиональный бокс. Дэвид Бенавидес против Кайрона Дэвиса. Прямая трансляция из США.

ТВЦ

05:40 Х/ф **«Страшная красавица»**. 12+
07:40 Православная энциклопедия. 6+
08:10 Фактор жизни. 12+
08:45 Х/ф **«Королевство кривых зеркал»**. 12+
10:00 Самый вкусный день. 6+
10:30, 11:50 Х/ф **«Солдат Иван Бровкин»**. 0+
11:30, 14:30, 23:45 События.
12:50, 14:50 Х/ф **«Иван Бровкин на целине»**. 12+
15:10 Х/ф **«Полицейский роман»**. 12+
17:05 Х/ф **«Я знаю твои секреты. Гладиатор»**. 12+
21:00 Постскриптум. 16+
22:15 Право знать! 16+
23:55 Д/ф «90-е. Профессия – киллер». 16+
00:50 Д/с «Дикие деньги». 16+
01:30 Специальный репортаж. 16+
01:55 Д/с «Обложка». 16+
02:25 Д/ф «Последний проигрыш Александра Абдулова». 16+
03:05 Д/ф «Владислав Дворжецкий. Смертельное одиночество». 16+
03:45 Д/ф «Наталья Богунова. Тайное безумие». 16+
04:25 Д/ф «Александр Демьяненко. Я вам не Шурик!» 16+
05:05 Д/ф «Актёрские драмы. Бьёт – значит любит?» 12+
05:45 Петровка, 38. 16+

ПЯТЫЙ

05:00, 05:30 Т/с **«Детективы»**. 16+
06:00, 06:40, 07:25, 08:15 Т/с **«Великолепная пятёрка-4»**. 16+
09:00 Светская хроника. 16+
10:00, 11:05, 12:05, 13:15, 14:20, 15:20, 16:25, 17:30 Т/с **«Провинциал»**. 16+
18:35, 19:20, 20:05, 20:55, 21:40, 22:25, 23:15 Т/с **«След»**. 16+
00:00 Известия. Главное. 16+
00:55, 01:50, 02:30, 03:10, 03:45, 04:25 Т/с **«Последний мент-2»**. 16+

49 КАНАЛ

06:00 Оранжевое утро. 12+
10:00, 13:00, 15:00, 17:00, 19:00, 22:50, 01:00 Семь на семь. 12+
10:20 Программа ПРО. 12+
10:35 Интервью недели. 12+
10:55, 12:55, 14:55, 16:55, 19:20, 21:15, 23:10, 00:55, 01:55 Прогноз погоды. 12+
11:00 Маленькие радости большого города. 12+
11:30 Технология дружбы. 12+
12:00, 00:15, 01:20 Документальное кино на 49-м канале. 12+
13:20 Х/ф **«Чёрные береты»**. 12+
15:20 Х/ф **«Ключи от неба»**. 0+
17:20 Х/ф **«На Дерибасовской хорошая погода, или На Брайтон-Бич опять идут дожди»**. 12+
19:25 Х/ф **«Капитан «Пилигрима»**. 0+
21:00 Программа без опасности. 16+
21:20 Х/ф **«Груз без маркировки»**. 12+
23:15 Игроки. 12+

КАРУСЕЛЬ

05:00 М/с «Барбоскины». 0+
06:55, 07:30 Чик-зарядка. 0+
07:00 С добрым утром, малыши! 0+
07:35 М/с «Легенды Спарка». 0+
08:05 М/с «Деревяшки». 0+
09:00 Съедобное или несъедобное. 0+
09:20 М/с «ДиноСити». 0+
10:45 Семья на ура! 0+
11:10 М/с «Щенячий патруль». 0+
12:30 ТриО! 0+
12:50 М/ф «Барби. Мечты большого города». 0+
13:50 М/с «Монсики». 0+
16:00 М/с «Кинди Кидс. Твои весёлые подружки!» 0+
16:10 М/с «Подружки-супергерои». 6+
16:35 М/с «Приключения Барби в доме мечты». 0+
17:00 М/с «Буба». 6+
19:05 М/с «Истории Сильваниан Фэмилис». 0+
19:20 Х/ф **«Принцесса и дракон»**. 6+
20:30 Спокойной ночи, малыши! 0+
20:45 М/с «Маша и Медведь». 0+
22:05 М/с «Пауэр Плэйерс». 0+
22:30 М/с «Герои Гуджитцу». 6+
22:40 М/с «Дикие скричеры!» 6+
23:05 М/с «Трансформеры. Кибервселенная. Приключения Бамблби». 6+
23:30 М/с «Губка Боб Квадратные штаны». 6+
00:15 Ералаш. 6+
01:30 М/с «Машины сказки». 0+
03:30 М/с «10 друзей Кролика». 0+

ДОМ КИНО

08:05 Х/ф **«Мама, не горюй»**. 16+
09:30 Х/ф **«Там, на неведомых дорожках...»** 6+
10:40 М/ф «Добрыня Никитич и Змей Горыныч». 6+
11:50 М/ф «Алёша Попович и Тугарин Змей». 6+
13:20 М/ф «Илья Муромец и Соловей-Разбойник». 6+
14:45 М/ф «Три богатыря и Морской Царь». 6+
16:10 М/ф «Три богатыря и Шамаханская царица». 12+
17:30 М/ф «Три богатыря и Наследница престола». 6+
19:10 Т/с **«Сваты»**. 16+
05:00 Х/ф **«Самый лучший день»**. 16+
06:40 Х/ф **«Статус. Свободен»**. 16+

ЗВЕЗДА

05:05 Х/ф **«Александр Маленький»**. 12+
06:55, 08:15 Х/ф **«Встретимся у фонтана»**. 6+
08:00, 13:00, 18:00 Новости дня.
08:40 Морской бой. 6+
09:45 Круиз-контроль. 12+
10:15 Легенды музыки. 12+
10:45 Улика из прошлого. 16+
11:35 Д/с «Загадки века» с Сергеем Медведевым. 12+
12:30 Не факт! 12+
13:15 «СССР. Знак качества» с Иваном Охлобыстиным. 12+
14:05 Легенды кино. 12+
14:55 Д/с «Сделано в СССР». 12+
15:10 Х/ф **«Приступить к ликвидации»**. 12+
18:15 Задело! 12+
18:30 Х/ф **«28 панфиловцев»**. 16+
20:55 Легендарные матчи. 12+
00:25 Х/ф **«Инспектор уголовного розыска»**. 12+
02:00 Х/ф **«Будни уголовного розыска»**. 12+
03:25 Х/ф **«Медовый месяц»**. 12+
04:55 Д/ф «Гагарин». 12+
05:25 Д/ф «Звёздный отряд». 12+

ПЯТНИЦА!

05:00 Орёл и решка. По морям. 16+
05:40 Орёл и решка. Россия. 16+
06:20, 07:20, 03:50 Орёл и решка. Россия 2. 16+
08:30 Мамы Пятницы. 16+
09:00, 11:00, 12:00 Орёл и решка. Земляне. 16+
10:00, 13:00 Орёл и решка. Чудеса света 5. 16+
14:00, 15:00, 16:10 «Мир наизнанку». Китай. 16+
17:20, 18:20, 20:20 «Мир наизнанку». Пакистан. 16+
19:20, 21:20, 22:10 «Мир наизнанку». Бразилия. 16+
23:00 Исчезнувшая. 16+
01:40, 02:30 Инсайдеры. 16+
03:20, 04:40 Пятница News. 16+

РОССИЯ 24

09:00, 11:00, 12:00, 13:00, 15:00, 16:00, 18:00, 19:00, 20:00, 21:00, 00:00, 01:00, 02:00, 03:00, 04:00, 05:00, 06:00, 07:00, 08:00 Вести. 12+
09:35 «Индустрия кино» с Иваном Кудрявцевым. 12+
10:05, 17:05, 23:05 Расследование Эдуарда Петрова. 12+
11:05, 22:20 Вести. Дежурная часть. 12+
12:10, 18:12, 04:35 Специальный репортаж. 12+
12:35, 18:35, 05:35 Погода 24. 12+
13:14 Двенадцать. 12+
14:00 Международное обозрение. 12+
00:35, 06:10, 06:35 Мобильный репортёр. 12+
01:05, 08:08 Репортаж. 12+

МИР

05:00 Х/ф **«Год золотой рыбки»**. 16+
06:00 Всё, как у людей. 6+
06:15 Мультфильмы. 0+
06:45 Х/ф **«Вас ожидает гражданка Никанорова»**. 12+
08:25 Исторический детектив с Николаем Валуевым. 12+
09:00 Слабое звено. 12+
10:00, 16:00, 19:00, 03:00, 04:00 Новости.
10:10 Х/ф **«Знахарь»**. 16+
13:00, 16:15, 19:15 Т/с **«Метод Фрейда»**. 16+
02:50 5 причин остаться дома. 12+
03:15, 04:15 Мир. Мнение. 12+
03:30 Сделано в Евразии. 12+
03:40 Наши иностранцы. 12+
03:50 Легенды Центральной Азии. 12+
04:30 Евразия. Спорт. 12+
04:40 Евразия в тренде. 12+
04:50 Культ личности. 12+

СПАС

07:00, 02:00 День Патриарха. 0+
07:10, 09:35, 10:45, 06:20 Мультфильмы на СПАСе. 0+
07:55, 08:25, 13:40 Монастырская кухня. 0+
09:00, 00:10 Расскажи мне о Боге. 6+
10:30, 06:45 «Тайны сказок» с Анной Ковальчук. 0+
11:00 Физики и клирики. 0+
11:35 Я очень хочу жить. Дарья Донцова. 16+
12:15, 22:50, 03:50 Простые чудеса. 12+
13:05 В поисках Бога. 6+
14:15, 15:55, 17:20 Х/ф **«Приключения Тома Сойера и Гекльберри Финна»**. 0+
18:40 Концерт «Наши любимые песни». 6+
19:40 Х/ф **«Отчий дом»**. 12+
21:45, 02:50 Дорога. 0+
23:40, 05:20 Святые целители. 0+
00:40, 04:35 Профессор Осипов. 0+
01:30, 05:50 Украина, которую мы любим. 12+
02:15 Белые ночи на СПАСе. 12+

ПЕРВЫЙ

06:00, 10:00, 12:00 Новости.
06:10 Россия от края до края. 12+
06:55 Играй, гармонь любимая! 12+
07:40 Часовой. 12+
08:10 Здоровье. 16+
09:20 Непутёвые заметки. 12+
10:15 Жизнь других. 12+
11:15, 12:10 Видели видео? 6+
13:55 Детский КВН. 6+
15:00 60 лучших. 16+
16:45 «Горячий лёд». Гран-при 2021 г. Токио. Фигурное катание. Женщины. Произвольная программа. Трансляция из Японии. 0+
17:45 Лучше всех! Пять лет в эфире! 0+
19:50 Время.
20:50 Футбол. Решающий отборочный матч Чемпионата мира 2022 г. Сборная России – сборная Хорватии. Прямой эфир из Хорватии.
22:55 Х/ф **«Давай развёдемся!»** 16+
00:45 Тур де Франс. 18+
02:40 Наедине со всеми. 16+
03:25 Модный приговор. 6+
04:15 Давай поженимся! 16+

РОССИЯ 1

05:20, 03:15 Д/ф «Простить за всё». 12+
07:15 Устами младенца. 12+
08:00 Местное время. Воскресенье.
08:35 Когда все дома с Тимуром Кизяковым. 12+
09:25 Утренняя почта. 12+
10:10 Сто к одному. 12+
11:00 Вести.
11:30 Доктор Мясников. 12+
12:30 Т/с **«Женские секреты»**. 16+
20:00 Вести недели.
22:00 Москва. Кремль. Путин. 12+
22:40 Воскресный вечер с Владимиром Соловьёвым. 12+
01:30 Х/ф **«Везучая»**. 12+

ТВ3

06:00, 05:45 Мультфильмы. 0+
07:45 Добрый день с Валерией. 16+
08:45 Новый день. 16+
09:15 Х/ф **«Последний легион»**. 12+
11:15 Х/ф **«Белоснежка. Месть гномов»**. 12+
13:30 Х/ф **«Царство небесное»**. 16+
16:30 Х/ф **«Во имя короля»**. 12+
19:00 Х/ф **«Меч дракона»**. 16+
21:00 Х/ф **«300 спартанцев»**. 16+
23:30 Х/ф **«Александр»**. 16+
02:30, 03:15 Городские легенды. 16+
04:00, 04:45 Тайные знаки. 16+

ТНТ

07:00, 07:30 ТНТ Gold. 16+
07:55, 08:30 Т/с **«СашаТаня»**. 16+
09:00 Перезагрузка. 16+
09:30 Мама LIFE. 16+
10:00, 11:10, 12:20, 13:25, 14:35 Т/с **«Полицейский с Рублёвки»**. 16+
15:45 Х/ф **«1+1»**. 16+
18:05 Х/ф **«Призрачный патруль»**. 12+
20:00 Звёзды в Африке. 16+
21:00 Т/с **«Игра»**. 16+
23:00 Stand Up. 16+
00:00 Х/ф **«SuperПерцы»**. 16+
01:55, 02:45 Импровизация. 16+
03:35 Comedy Баттл. Последний сезон. 16+
04:25, 05:15 Открытый микрофон. 16+
06:05, 06:30 ТНТ Best. 16+

СТС

06:00, 05:50 Ералаш. 0+
06:05 М/с «М/с «Фиксики». 0+
06:25, 05:20 Мультфильмы. 0+
06:45 М/с «Три кота». 0+
07:30 М/с «Царевны». 0+
07:55 Шоу «Уральских пельменей». 16+
08:55 Рогов в деле. 16+
09:55 М/ф «Тайна Коко». 12+
12:00 Полный блэкаут. 16+
13:05 Форт Боярд. 16+
17:00 Суперлига. 16+
18:30 Х/ф **«Человек-паук. Возвращение домой»**. 16+
21:15 Х/ф **«Человек-паук. Вдали от дома»**. 12+
23:45 Х/ф **«Константин. Повелитель тьмы»**. 16+
02:05 Х/ф **«Знакомство с Факерами-2»**. 16+
03:40 «6 кадров». Скетч-шоу. 16+

НТВ

04:55 Х/ф **«Схватка»**. 16+
06:35 Центральное телевидение. 12+. 16+
08:00, 10:00, 16:00 Сегодня.
08:20 У нас выигрывают! 12+
10:20 Первая передача. 16+
11:00 Чудо техники. 12+
11:55 Дачный ответ. 0+
13:00 НашПотребНадзор. 16+
14:00 Секрет на миллион. 16+
16:20 Следствие вели... 16+
18:00 Новые русские сенсации. 16+
19:00 Итоги недели.
20:10 Суперстар! Возвращение. 16+
23:00 Звёзды сошлись. 16+
00:40 Основано на реальных событиях. 16+
03:25 Х/ф **«Отдел»**. 16+

РЕН ТВ

05:00 Тайны Чапман. 16+
05:25 Х/ф **«Коммандо»**. 16+
06:55 Х/ф **«Ромео должен умереть»**. 16+
09:05 Х/ф **«На грани»**. 16+
11:25 Х/ф **«Между нами горы»**. 16+
13:30 Х/ф **«Фантастическая четвёрка. Вторжение Серебряного сёрфера»**. 12+
15:25 Х/ф **«Джон Картер»**. 12+
17:55 Х/ф **«Веном»**. 16+
19:55 Х/ф **«2012»**. 16+
23:00 Добров в эфире. 16+
23:55 «Военная тайна» с Игорем Прокопенко. 16+
01:00 Самые шокирующие гипотезы. 16+
04:20 «Территория заблуждений» с Игорем Прокопенко. 16+

РОССИЯ К

06:30 Д/с «Великие мифы. Одиссея». 12+
07:05 М/ф «Волк и семеро козлят». 12+
08:20 Х/ф **«Две сестры»**. 16+
09:25 Мы – грамотеи! 12+
10:05 Х/ф **«Римские каникулы»**. 0+
12:00, 01:10 Диалоги о животных. 12+
12:45 Невский ковчег. Теория невозможного. 12+
13:15 Дом учёных. 12+
13:45 Абсолютный слух. 12+
14:25 Игра в бисер. 12+
15:10 Х/ф **«Не сошлись характерами»**. 12+
16:30 Картина мира с Михаилом Ковальчуком. 12+
17:10 Линия жизни. 12+
18:25 Д/ф «Вахтангов. Без купюр». 12+
19:30 Новости культуры. 16+
20:10 Спектакль «Евгений Онегин». 12+
23:10 Х/ф **«Китайский синдром»**. 12+
01:50 Искатели. 12+
02:35 М/ф «Ограбление по... ». 12+

ОТР

06:00, 15:05 Большая страна. 12+
06:50, 10:40, 05:30 Домашние животные. 12+
07:15 Д/ф «Книжные аллеи. Адреса и строки». 6+
07:45 Моя история. 12+
08:25 От прав к возможностям. 12+
08:40, 16:00 Календарь. 12+
09:20, 14:35 Среда обитания. 12+
09:45, 18:00 Активная среда. 12+
10:10 Гамбургский счёт. 12+
11:10 Х/ф **«Криминальный талант»**. 0+
13:50 Д/ф «Анна Достоевская. Письмо мужу». 12+
15:00, 17:00 Новости.
16:40 Д/ф «Золотая серия России». 12+
17:05 Д/ф «Путешествие в классику. Великие композиторы». 12+
18:30 Д/ф «Пешком в историю». 12+
19:00, 01:00 ОТРажение недели. 12+
19:55 Очень личное. 12+
20:20 Х/ф **«После тебя»**. 16+
22:15 Х/ф **«Земля обетованная»**. 12+
01:55 Т/с **«Фантазия белых ночей»**. 12+

ОТС

06:00 Научная среда. 12+
06:15 Без комментариев. 12+
06:50 СпортОбзор. 12+
06:55, 13:25 Сила земли. 12+
07:10, 13:00, 18:00 Pro здоровье. 16+
07:30 Путь к Храму. 0+
08:00, 12:00, 17:05 Итоги недели. 16+
09:00, 10:55, 11:25, 11:55, 13:20, 13:35, 15:35, 20:00, 21:15, 00:00, 00:40, 05:55 Большой прогноз. 0+
09:05 Х/ф **«Банда котиков»**. 6+
10:35, 05:45 Мультфильмы. 0+
11:00, 04:50 Врачи. 16+
11:30 Моя планета. Планета вкусов. 12+
13:40 Галапагосы. На краю земли. 12+
14:25 Х/ф **«Ночной визит»**. 0+
15:40 Х/ф **«Подземелье ведьм»**. 0+
17:00 Погода. 0+
18:20 Отдельная тема. 16+
19:00 ДПС. Итоговый. 16+
19:30 Территория тепла. 12+
19:40 Позиция. 16+
20:05 Большой скачок. 12+
20:30 Эффект бабочки. 16+
21:20 Хоккей. КХЛ. Динамо (Минск) – Сибирь (Новосибирская область). Прямая трансляция.
00:05 Т/с **«Когда зовёт сердце»**. 16+
00:45 Х/ф **«Я – Сэм»**. 16+
02:50 Х/ф **«Счастливый Лазарь»**. 16+

ДОМАШНИЙ

06:30, 06:10 «6 кадров». Скетч-шоу. 16+
06:35 Д/с «Верну любимого». 16+
10:50 Х/ф **«Одна на двоих»**. 16+
15:00 Х/ф **«Аметистовая серёжка»**. 16+
18:45 Пять ужинов. 16+
19:00 Х/ф **«Любовь Мерьем»**. 16+
22:00 Про здоровье. 16+
22:15 Х/ф **«Долгий свет маяка»**. 16+
02:15 Х/ф **«Худшая подруга»**. 16+
05:20 Д/с «Героини нашего времени». 16+

В телепрограммах возможны изменения по независящим от редакции причинам.

МАТЧ

10:00 Профессиональный бокс. Дэвид Бенавидес против Кайрона Дэвиса. Прямая трансляция из США.
11:00, 13:00, 17:45 Новости.
11:05, 17:50, 02:00, 04:45 Все на Матч! Прямой эфир.
13:05 Х/ф **«Кровавый спорт»**. 16+
15:00 Игры Титанов. 12+
18:20 Хоккей. Евротур. «Кубок Карьяла». Россия – Чехия. Прямая трансляция.
20:45 Хорватия – Россия. Live. 16+
23:45 ФОРМУЛА-1. Гран-при Бразилии. Прямая трансляция.
02:35 Футбол. Чемпионат мира-2022 г. Отборочный турнир. Испания – Швеция. Прямая трансляция.
05:30 Футбол. Чемпионат мира-2022 г. Отборочный турнир. Хорватия – Россия. 0+
07:20 Новости. 0+
07:25 Гандбол. Лига чемпионов. Женщины. ЦСКА (Россия) – «Крим» (Словения). 0+
08:45 ФОРМУЛА-1. Гран-при Бразилии. 0+

ТВЦ

06:00 10 самых... 16+
06:35 Х/ф **«Загадка Фибоначчи»**. 12+
08:20 Х/ф **«Загадка Эйнштейна»**. 12+
10:15 Выходные на колёсах. 6+
10:50 Страна чудес. 6+
11:30, 00:05 События.
11:45 Праздничный концерт ко Дню сотрудника органов внутренних дел. 12+
13:40 Москва резиновая. 16+
14:30 Московская неделя.
15:05 Д/ф «Звёздные вдовцы». 16+
15:55 Прощание. 16+
16:50 Д/ф «Екатерина Фурцева. Жертва любви». 16+
17:40 Х/ф **«Я знаю твои секреты. Автоледи»**. 12+
21:25, 00:25 Х/ф **«Выйти замуж любой ценой»**. 12+
01:15 Х/ф **«И снова будет день»**. 12+
04:30 Петровка, 38. 16+
04:40 Д/ф «Она не стала королевой». 12+
05:30 Московская неделя. 12+

ПЯТЫЙ

05:00, 05:50, 06:40 Т/с **«Улицы разбитых фонарей»**. 16+
07:30, 03:10 Х/ф **«Классик»**. 16+
09:30, 10:25, 11:20, 12:20, 23:55, 00:50, 01:40, 02:25 Т/с **«Двойной блюз»**. 16+
13:15, 14:05, 15:00, 15:55, 16:50, 17:45, 18:45, 19:35, 20:30, 21:20, 22:10, 23:05 Т/с **«Филин»**. 16+

49 КАНАЛ

06:00 Оранжевое утро. 12+
10:00, 15:00, 23:20, 01:00 Семь на семь. 12+
10:20 Дела и Люди. 12+
10:30 Программа ПРО. 12+
10:55, 12:55, 21:40, 23:40, 00:55, 01:55, 14:55, 16:55, 19:25 Прогноз погоды. 12+
11:00 Игроки. 12+
12:00 Документальное кино на 49-м канале. 12+
13:00, 17:00, 01:20 Программа без опасности. 16+
13:20, 23:45 Х/ф **«Действуй по обстановке»**. 6+
15:20 Х/ф **«Капитан «Пилигрима»**. 0+
17:20 Х/ф **«Груз без маркировки»**. 12+
18:50 Век «Сибирских огней». 12+
19:00 Свои люди. 12+
19:30 Х/ф **«Подземелье ведьм»**. 0+
21:00 Дом культуры. 12+
21:45 Х/ф **«Тревожный месяц вересень»**. 12+

КАРУСЕЛЬ

05:00 М/с «Маша и Медведь». 0+
06:55, 07:30 Чик-зарядка. 0+
07:00 С добрым утром, малыши! 0+
07:35 М/с «Морики Дорики». 0+
08:05 М/с «Долина Муми-троллей». 6+
09:00 Еда на ура! 0+
09:20 М/с «Малышарики». 0+
10:45 Мастерская «Умелые ручки». 0+
11:10 М/с «Щенячий патруль». 0+
12:30 Вкусняшки Шоу. 0+
12:50 М/с «44 котёнка». 0+
14:30 Студия красоты. 0+
14:45 М/с «Зебра в клеточку». 0+
16:00 М/с «Кинди Кидс. Твои весёлые подружки!» 0+
16:10 М/с «Подружки-супергерои». 6+
16:35 М/с «Приключения Барби в доме мечты». 0+
17:00 М/с «Три кота». 0+
18:50 М/с «Истории Сильваниан Фэмилис». 0+
19:00 М/с «Простоквашино». 0+
19:45 М/с «Акулёнок». 0+
19:55 М/с «Май Литтл Пони». 0+
20:30 Спокойной ночи, малыши! 0+
20:45 М/с «Команда Флоры». 0+
22:05 М/с «Пауэр Плэйерс». 0+
22:30 М/с «Герои Гуджитцу». 6+
22:40 М/с «Дикие скричеры!» 6+
23:05 М/с «Трансформеры. Кибервселенная. Приключения Бамблби». 6+
23:30 М/с «Губка Боб Квадратные штаны». 6+
00:15 Ералаш. 6+
01:30 М/с «Машины сказки». 0+
03:30 М/с «10 друзей Кролика». 0+

ДОМ КИНО

08:35 Х/ф **«Сорочинская ярмарка»**. 12+
10:25 М/ф «Три богатыря и Принцесса Египта». 6+
11:40 М/ф «Три богатыря на дальних берегах». 6+
13:00 М/ф «Три богатыря. Ход конём». 6+
14:20 М/ф «Иван Царевич и Серый Волк». 6+
16:00 М/ф «Иван Царевич и Серый Волк – 2». 6+
17:20 М/ф «Иван Царевич и Серый Волк – 3». 6+
18:45 Т/с **«Сваты»**. 16+
05:00 Х/ф **«Гороскоп на удачу»**. 12+
06:30 Х/ф **«...В стиле JAZZ»**. 16+

ЗВЕЗДА

06:00, 22:45 Д/с «Сделано в СССР». 12+
06:15 Х/ф **«Приступить к ликвидации»**. 12+
09:00 Новости недели с Юрием Подкопаевым.
09:25 Служу России. 12+
09:55 Военная приёмка. 12+
10:45 Скрытые угрозы. 12+
11:30 Д/с «Секретные материалы». 12+
12:20 Код доступа. 12+
13:10 Д/с «Война миров». 16+
14:00 Т/с **«СМЕРШ. Камера смертников»**. 16+
18:00 Главное с Ольгой Беловой.
19:25 Д/с «Легенды советского сыска». 16+
23:00 Фетисов. 12+
23:45 Х/ф **«Русская рулетка»**. 16+
01:20 Х/ф **«Шёл четвёртый год войны...»** 12+
02:45 Д/ф «Живые строки войны». 12+
03:15 Т/с **«Кадеты»**. 12+

ПЯТНИЦА!

05:00 Орёл и решка. По морям. 16+
05:40, 06:30, 07:30, 04:00 Орёл и решка. Россия 2. 16+
08:30 Мамы Пятницы. 16+
09:00 Орёл и решка. Чудеса света 5. 16+
10:00 Гастротур. 16+
11:00 Умный дом. 16+
12:00 Х/ф **«Вокруг света за 80 дней»**. 0+
14:00 Х/ф **«Лара Крофт. Расхитительница гробниц»**. 12+
16:00, 16:40, 17:00, 17:40 Т/с **«Училки в законе-2»**. 16+
18:00, 19:10, 20:10, 21:10, 22:20 На ножах. 16+
23:00 Х/ф **«Поворот на 180»**. 16+
00:00 Х/ф **«Взрывная блондинка»**. 18+
02:00, 03:00 Инсайдеры. 16+
03:40, 04:40 Пятница News. 16+

РОССИЯ 24

09:00, 10:00, 11:00, 12:00, 13:00, 14:00, 15:00, 17:00, 18:00, 20:00, 21:00, 22:00, 23:00, 00:00, 01:00, 02:00, 02:24, 05:00, 08:00 Вести. 12+
09:27, 13:02, 20:05, 23:28 Специальный репортаж. 12+
10:20, 15:20 Вести. Дежурная часть. 12+
11:05 Расследование Эдуарда Петрова. 12+
12:35, 05:35 Мобильный репортёр. 12+
17:10 Парламентский час. 12+
18:25 Неделя в городе. 12+
19:00 Территория смыслов. 12+
00:18 Вести. Наука. 12+
00:35 Церковь и мир. 12+
06:00 Москва. Кремль. Путин. 12+
07:10 Воскресный вечер. 12+

МИР

05:00 Х/ф **«Близнецы»**. 0+
06:30, 01:15 Х/ф **«Год золотой рыбки»**. 16+
08:50 Рождённые в СССР. 12+
09:25 ФазендаЛайф. 12+
10:00, 16:00 Новости.
10:10 Х/ф **«А зори здесь тихие»**. 12+
14:05, 16:15, 19:30, 01:00 Т/с **«Комиссарша»**. 12+
18:30, 00:00 Итоговая программа «Вместе». 16+
03:05 5 причин остаться дома. 12+
03:15 Специальный репортаж. 12+
03:25 Мир. Спорт. 12+
03:30 Наши иностранцы. 12+
03:40 Легенды Центральной Азии. 12+
03:50 Сделано в Евразии. 12+
04:00 Новости. 12+
04:15 Мир. Мнение. 12+
04:25 Евразия. Регионы. 12+
04:35 Евразия. Дословно. 12+
04:45 Евразия. Культурно. 12+
04:50 Евразия. Спорт. 12+

СПАС

07:00, 01:10 День Патриарха. 0+
07:10, 06:25 Мультфильмы на СПАСе. 0+
07:35, 08:10 Монастырская кухня. 0+
08:40 Украина, которую мы любим. 12+
09:10 Профессор Осипов. 0+
10:00, 05:15 Дорога. 0+
11:05 Простые чудеса. 12+
11:55, 01:25 Во что мы верим. 0+
12:55 Завет. 6+
14:00 Божественная литургия. Прямая трансляция. 0+
16:45 Святые целители. 0+
17:20 Х/ф **«Ижорский батальон»**. 0+
19:15 Бесогон. 16+
20:00, 02:20 «Главное» с Анной Шафран. 16+
21:45 Х/ф **«На войне как на войне»**. 12+
23:25 «Парсуна» с Владимиром Легойдой. 6+
00:25, 03:55 Щипков. 12+
00:55, 06:10 Лица Церкви. 6+
04:20 В поисках Бога. 6+
04:50 Расскажи мне о Боге. 6+
06:45 «Тайны сказок» с Анной Ковальчук. 0+

ДИСКУССИЯ Из-за чего вспыхивают конфликты в Новосибирске и как направлять их в конструктивное русло?

Улицы раздора

Пульс транзитного города

Большой город, как губка, вбирает в себя самых разных людей — с разными взглядами на жизнь, разными подходами к решению одних и тех же проблем, наконец, просто с разными характерами. И порой достаточно небольшого повода, чтобы он стал искрой, из которой разгорается пламя конфликта. Здесь жители одного дома перегораживают единственный мост через маленькую речку, чтобы по нему не ходили люди из другого дома, тут кто-то бросает клич в соцсетях о необходимости противостоять застройщикам, покушающимся на памятник архитектуры, а в это же время две стороны готовы сойтись чуть ли не стенка на стенку, чтобы поддержать или запретить неоднозначную оперу на сцене главного городского театра… Но есть ли у этих конфликтов закономерности и можно ли, выявив их, научиться прогнозировать вспышки городских страстей и управлять ими?

Впервые в истории Новосибирска в 2021 году ответ на этот вопрос стала искать группа социологов из Новосибирского государственного технического университета НЭТИ. Весной коллектив учёных под руководством доктора социологических наук **Ирины Скалабан** выиграл грант, совместно финансируемый Российским фондом фундаментальных исследований и правительством Новосибирской области, и приступил к составлению карты городских конфликтов. О том, как идёт эта работа, Ирина Скалабан рассказывала «Ведомостям» в июле. Теперь первый этап окончен, и собранная исследователями база данных и карта городских конфликтов Новосибирска была представлена на суд общественности 26 октября. Материал для карты и базы данных собирался прежде всего по открытым источникам — было проанализировано множество публикаций СМИ и постов соцсетей.

Социологи установили, что за последние 10 лет в Новосибирске произошло около 150 городских конфликтов. 44 самых резонансных из них отмечены на карте.

Самый ранний из них — конфликт вокруг попытки строительства гостиницы в Нарымском сквере, которая была предпринята в середине 2000-х годов. С него, как отмечает один из авторов проекта кандидат философских наук **Юрий Лобанов**, и началась гражданская активность в Новосибирске.

Понять природу городских конфликтов невозможно без учёта истории формирования участвующих в нём местных сообществ. Для Новосибирска как транзитного города это особенно актуально: как отметила доктор социологических наук, профессор НГУАДИ **Надежда Вавилина**, почти 60% нынешних жителей города родились не здесь, а 30% новосибирцев планируют отсюда уехать при первой возможности. Коронавирус, кстати, ещё немного остужал тягу к миграции: в 2020 году покинуть Новосибирск планировали 23% его жителей. А человек, который совсем недавно приехал в любое новое место на ПМЖ (в нашем случае Новосибирск), утрачивает привычный образ жизни и заново ищет ответ на вопросы: кто я, где я и кто меня окружает? Советник генерального директора Агентства инвестиционного развития НСО **Лада Юрченко** отметила, что у любого, кто попадает в незнакомое место, возникает растерянность. И если никто не помогает ему встроиться в новые условия, то личный кризис перерастает в конфликт с обществом. «Человек не может выйти на площадь и сказать: “Мне плохо!”, поэтому он идёт поджигать кнопки в лифте. Если нет системы управления конфликтом, то в условиях, когда все вокруг оказываются чужими людьми с разных территорий, это приводит к маргинализации. Поэтому нам требуется чёткое картирование территории по массе параметров, формирующих личность человека, — национальности, образованию, культуре и так далее», — подчеркнула Лада Юрченко.

Где дороже — там острее

При составлении карты выявилось несколько интересных закономерностей. Новосибирские конфликты в основном локализуются в двух зонах — в центре (так называемая золотая миля) и в Академгородке, при этом три четверти академовских конфликтов сосредоточены в Верхней зоне. Около 70% конфликтов сконцентрировано в районах с высокими ценами на жильё — по крайней мере, «тепловая карта» высоких цен на недвижимость полностью совпадает с точками конфликтов.

Судьба военного городка в Октябрьском районе Новосибирска стала поводом для одного до сих пор длящегося общественного конфликта.

Какую-то гипотезу на этот счёт, по мнению Юрия Лобанова, выдвигать пока рано. Такая же цифра — 70% — относится к числу конфликтов, возникающих вблизи зелёных зон или водоёмов, это относится к обоим берегам Оби.

Однако при этом в Новосибирске отмечается аномальная зона, выбивающаяся из общего правила, — район Заельцовского парка, где при близости зелёной зоны и высокой стоимости жилья конфликтов нет.

Надежда Вавилина поделилась результатами ещё одного интересного исследования, перекликающегося с «конфликтной» картой. Оно касалось процессов джентрификации — замещения коренного населения пришлым. Впервые этот термин применили британские социологи в 1964 году, изучая замещение в лондонских районах местного бедного населения состоятельным. В Новосибирске, по данным Надежды Вавилиной, джентрификация чётко фиксируется с 2018 года и только в двух окраинных районах — Калининском на севере и Советском на юге. В Советском районе, который с 1950-х годов складывался как уникальный научный анклав со своим особым типом жителей, устоявшаяся среда понемногу размывается. Калининский же район, самый молодой по возрасту (он образован в 1980 году) и изначально сформировавшийся как научно-производственный вокруг НЗХК и других заводов, претерпевает другие метаморфозы. Здесь новые территории занимаются и застраиваются произвольно, и в них селятся жители, которые ничего не знают про старую атмосферу района. На улицах Богдана Хмельницкого, Учительской, Объединения и других формируются свои сообщества, пока не связанные друг с другом. Возникнут ли между ними конфликты, покажет будущее. А пока в Калининском районе конфликтуют «старое» и «новое» — как показала история со сносом клуба «Отдых» (знакового для жителей Богданки) и возведением на его месте высоток, никак не вписывающихся в сложившийся более полувека назад облик этой улицы.

Представитель власти на конференции — вице-мэр Новосибирска **Анна Терешкова** — сформулировала задачу, которую должны ставить перед собой чиновники в диалоге с обществом: уметь доступно рассказывать людям о тех изменениях, которые планируются в городе на ближайшие 10–20 лет, чтобы предупреждать на корню возникновение конфликтных ситуаций. И, как добавляет Лада Юрченко, власть должна спрашивать самих людей, какие изменения нужны им: сбор мнений жителей не менее важен, чем информирование их об изменениях, планируемых без их участия. Иначе неизбежно будет повторяться знакомая ситуация, при которой люди остаются недовольны даже тогда, когда им поблизости строят школу, устраивают детские площадки — но ждали-то они в первую очередь чего-то другого…

Но и «обороняющейся» стороне есть куда расти: краевед **Константин Голодяев** обратил внимание на то, что оборонительным сообществам недостаёт взаимодействия с экспертами, без которых они обречены на поражение. «Если к обороне присоединятся люди, которые подскажут, что делать, куда обратиться — в суд, мэрию, инспекцию по охране памятников, — из конфликта удастся выйти, не доводя его до протеста. Это могли бы быть те же депутаты. На Богданке был депутат Дмитрий Прибаловец, который очень помог нам в локализации достопримечательной зоны», — напомнил Голодяев.

Что дальше?

Разложить все конфликты по своим тематическим «полочкам» невозможно: очень часто конфликт, спусковой крючок (или, как теперь принято говорить, триггер) которого находится в одной сфере, с лёгкостью перетекает в другие. Например, большинство конфликтов в Академгородке возникали как экологические, хотя в них тесно сплетались самые разные элементы. С другой стороны, ряд конфликтов фактически являлись экологическими, хотя маркировались по-другому.

Работа социологов только в самом начале: презентацию карты конфликтов трудно назвать даже промежуточным итогом. Впереди — прорисовка на карте нескольких слоёв, которые позволят группировать конфликты по самым разным признакам.

Предстоит учёным проверить и ряд гипотез, которые родились во время подготовки карты. Например, влияет ли на формирование конфликта наличие рядом с конфликтной зоной крупного предприятия, сотрудники которого живут кучно где-то неподалёку? Или тот же военный городок №17 в Октябрьском районе, конфликт вокруг которого связан с разными видениями его дальнейшей судьбы: как на его развитие повлияет то, что рядом с городком, так исторически сложилось, живут люди, тесно связанные с военной средой?

Отстоять одно из культовых мест Калининского района — клуб «Отдых» — общественности не удалось.

Помогают ли подобные проекты повлиять на будущие городские конфликты? Опыт тех немногих городов, где озадачивались созданием «конфликтных» карт, говорит, что да. Власти таких разных городов, как чилийский Сантьяго и венгерский Будапешт, используют карты, принимая градостроительные решения — по крайней мере, на уровне обсуждений. Будет ли такое в Новосибирске? Вряд ли — в ближайшей перспективе.

Кстати, в том, что разговор о городских конфликтах зашёл за неделю перед Днём народного единства, есть даже что-то символичное. В конце концов, как бы мы ни делились внутри одного города на местных и понаехавших, старых и молодых, консерваторов и прогрессистов — Новосибирск у нас один. И разорвать его на множество маленьких комфортных своему узкому кругу лоскутков не сможем, иначе это будет уже не наша привычная «столица Сибири»…

Виталий СОЛОВОВ
Фото Валерия ПАНОВА

НАЦПРОЕКТ В Новосибирской области создано 105 центров дополнительного образования «Точка роста» и 2 «IT-куба».

Попали в «точку»

В Новосибирске работают два центра цифрового образования детей «IT-куб» — на базе гимназий №17 и «Горностай».

Министр образования НСО **Сергей Федорчук** рассказал о реализации в регионе нацпроекта «Образование», который обошёлся всем бюджетам в 3,3 млрд рублей. Нацпроект поделён на программы и направления — у каждого своя миссия. К примеру, проект «Сетевой учитель» позволит отдалённым школам Новосибирской области, в которых есть незанятые вакансии, принять на «дистанционную работу» педагогов из лучших учебных заведений региона.

— Другого выхода я не вижу, — сказал министр. — Надеяться, что кто-то приедет в село из города, чтобы работать учителем-предметником в сельской школе, наверное, сегодня уже не приходится. Мы, конечно, участвуем в проектах «Земский учитель» и «Учитель для России», однако они помогают закрыть лишь часть существующих в регионе вакансий.

Вынужденным новшеством этого года стал проект по сопровождению учеников, не сдавших ОГЭ, — их около 300 человек. Сегодня ребят закрепили за школами, где они продолжат изучение основных дисциплин — математики и русского языка. Кроме того, молодым людям предложили времени даром не тратить — теперь они смогут параллельно получить рабочую профессию с помощью проекта «Политехническая школа». Одновременно можно заниматься и в молодёжных центрах в муниципалитетах. Министр уверен, что благодаря такому графику дети не выпадут из образовательного процесса.

В 2020 году были введены школа на 1 100 мест в Кировском районе и пристройка на 535 мест к лицею №130 в Советском районе. Начато строительство гимназии №3, которое планируется завершить в следующем году. В 2022 году должна быть сдана и школа в п. Верх-Тула в Новосибирском районе.

Кроме того, отремонтировано 6 школьных спортивных залов и создано 105 центров дополнительного образования «Точка роста» — в общей сложности за 4 года откроется 357 таких «точек». Сергей Федорчук уверен, что они позволят не только развивать определённые направления дополнительного образования, но и пригодятся в качестве базы, где можно будет с использованием оборудования проводить уроки естественно-научного цикла. Продолжается освоение цифрового пространства — школы получают современную компьютерную технику и оборудование. В прошлом году новыми компьютерами обзавелись 95 школ и 6 колледжей, в этом году — уже 240. Кроме того, открылся второй центр цифрового образования детей «IT-куб» — в гимназии «Горностай».

Дополнительное образование вышло на свою магистральную линию: региональный центр по работе с одарёнными детьми «Альтаир» продолжает взращивать будущее страны, а на базе НГТУ открылся областной «Кванториум» — идёт набор и формируется расписание.

Проект «Успех каждого ребёнка» позволил открыть свыше 43 тысяч новых мест дополнительного образования.

По словам Сергея Федорчука, Новосибирская область вошла ещё в одну государственную программу по строительству школ на условиях государственно-частного партнёрства — мы построим в следующие годы семь школ в Новосибирске и две в Новосибирском районе. А это позволит создать дополнительно почти 9 тысяч мест для школьников в новых микрорайонах. Помимо этого, стартовала программа на 2022–2026 годы по капитальному ремонту школ — региону подтвердили заявку на 14 объектов. Общий объём финансирования составит порядка 541 млн рублей средств консолидированного бюджета.

— Мы очень удачно работаем по проекту «Социальная активность», — отметил министр. — На протяжении последних лет выигрываем гранты на развитие добровольческого движения. Это позволяет открывать представительства областного волонтёрского корпуса либо какие-то другие площадки по работе с молодёжью на базе муниципальных объектов. Участвуя в нацпроекте, мы получаем финансирование на развитие и этого направления.

Наталия ДМИТРИЕВА
Фото Валерия ПАНОВА

ОФИЦИАЛЬНО

ЗАКОН НОВОСИБИРСКОЙ ОБЛАСТИ

О внесении изменения в статью 3 Закона Новосибирской области «О предоставлении отдельным категориям граждан субсидий для приобретения или строительства жилых помещений в Новосибирской области»

Принят Законодательным Собранием Новосибирской области 28 октября 2021 года

Статья 1

Внести в статью 3 Закона Новосибирской области от 15 октября 2007 года № 149-ОЗ «О предоставлении отдельным категориям граждан субсидий для приобретения или строительства жилых помещений в Новосибирской области» (с изменениями, внесенными Законами Новосибирской области от 15 июля 2010 года № 520-ОЗ, от 2 июля 2014 года № 456-ОЗ) изменение, дополнив часть 2 пунктом 7 следующего содержания:

«7) бывшим несовершеннолетним узникам концлагерей, гетто, других мест принудительного содержания, созданных фашистами и их союзниками в период второй мировой войны.».

Статья 2

Настоящий Закон вступает в силу с 1 января 2022 года.

Губернатор Новосибирской области А. А. Травников

ЗАКОН НОВОСИБИРСКОЙ ОБЛАСТИ

О внесении изменений в статью 2.2 Закона Новосибирской области «О налогах и особенностях налогообложения отдельных категорий налогоплательщиков в Новосибирской области»

Принят Законодательным Собранием Новосибирской области 28 октября 2021 года

Статья 1

Внести в статью 2.2 Закона Новосибирской области от 16 октября 2003 года № 142-ОЗ «О налогах и особенностях налогообложения отдельных категорий налогоплательщиков в Новосибирской области» (с изменениями, внесенными Законами Новосибирской области от 24 ноября 2003 года № 159-ОЗ, от 12 апреля 2004 года № 176-ОЗ, от 15 июня 2004 года № 195-ОЗ, от 29 сентября 2004 года № 219-ОЗ, от 25 ноября 2004 года № 235-ОЗ, от 14 марта 2005 года № 277-ОЗ, от 14 мая 2005 года № 293-ОЗ, от 4 ноября 2005 года № 333-ОЗ, от 19 октября 2006 года № 31-ОЗ, от 7 июня 2007 года № 108-ОЗ, от 15 октября 2007 года № 147-ОЗ, от 2 ноября 2007 года № 160-ОЗ, от 2 ноября 2007 года № 161-ОЗ, от 2 ноября 2007 года № 163-ОЗ, от 5 ноября 2008 года № 280-ОЗ, от 5 ноября 2008 года № 281-ОЗ, от 2 июля 2009 года № 370-ОЗ, от 26 ноября 2009 года № 423-ОЗ, от 30 ноября 2009 года № 403-ОЗ, от 13 ноября 2010 года № 2-ОЗ, от 13 ноября 2010 года № 3-ОЗ, от 7 октября 2011 года № 122-ОЗ, от 3 мая 2012 года № 204-ОЗ, от 4 июля 2012 года № 240-ОЗ, от 29 ноября 2012 года № 277-ОЗ, от 29 ноября 2012 года № 281-ОЗ, от 5 марта 2013 года № 299-ОЗ, от 8 апреля 2013 года № 318-ОЗ, от 1 октября 2013 года № 363-ОЗ, от 28 ноября 2013 года № 388-ОЗ, от 28 ноября 2013 года № 399-ОЗ, от 31 октября 2014 года № 475-ОЗ, от 24 ноября 2014 года № 482-ОЗ, от 30 июня 2015 года № 572-ОЗ, от 1 июля 2015 года № 562-ОЗ, от 1 июля 2015 года № 573-ОЗ, от 23 ноября 2015 года № 10-ОЗ, от 18 декабря 2015 года № 30-ОЗ, от 2 марта 2016 года № 39-ОЗ, от 31 мая 2016 года № 67-ОЗ, от 29 июня 2016 года № 77-ОЗ, от 1 декабря 2016 года № 100-ОЗ, от 19 декабря 2016 года № 124-ОЗ, от 29 мая 2017 года № 166-ОЗ, от 30 ноября 2017 года № 233-ОЗ, от 6 июля 2018 года № 270-ОЗ, от 2 октября 2018 года № 289-ОЗ, от 2 ноября 2018 года № 296-ОЗ, от 30 ноября 2018 года № 305-ОЗ, от 25 декабря 2018 года № 333-ОЗ, от 4 июня 2019 года № 369-ОЗ, от 1 июля 2019 года № 390-ОЗ, от 9 октября 2019 года № 403-ОЗ, от 28 ноября 2019 года № 429-ОЗ, от 28 ноября 2019 года № 430-ОЗ, от 10 ноября 2020 года № 15-ОЗ, от 10 ноября 2020 года № 21-ОЗ, от 25 декабря 2020 года № 47-ОЗ, от 25 февраля 2021 года № 60-ОЗ, от 5 октября 2021 года № 107-ОЗ, от 5 октября 2021 года № 108-ОЗ) следующие изменения:

1) в пункте 1:

а) в подпункте 1.1 в колонке «Налоговая ставка (в руб.)» цифру «6» заменить цифрами «10»;

б) в подпункте 1.2 в колонке «Налоговая ставка (в руб.)» цифры «10» заменить цифрами «15»;

в) в подпункте 1.3 в колонке «Налоговая ставка (в руб.)» цифры «30» заменить цифрами «50», цифры «22,5» заменить цифрами «37», цифры «15» заменить цифрами «25»;

г) в подпункте 1.4 в колонке «Налоговая ставка (в руб.)» цифры «60» заменить цифрами «75», цифры «45» заменить цифрами «56», цифры «30» заменить цифрами «37,5»;

2) в пункте 2:

а) в подпункте 2.1 в колонке «Налоговая ставка (в руб.)» цифру «2» заменить цифрой «5»;

б) в подпункте 2.2 в колонке «Налоговая ставка (в руб.)» цифру «3» заменить цифрой «8»;

в) подпункт 2.3 изложить в следующей редакции:

«	2.3.	свыше 35 л.с. (свыше 25,74 кВт)	30	»;

г) подпункт 2.4 признать утратившим силу;

3) в пункте 6:

а) в подпункте 6.1 в колонке «Налоговая ставка (в руб.)» цифры «10» заменить цифрами «20»;

б) в подпункте 6.2 в колонке «Налоговая ставка (в руб.)» цифры «20» заменить цифрами «30»;

4) в пункте 7:

а) в подпункте 7.1 в колонке «Налоговая ставка (в руб.)» цифры «10» заменить цифрами «30»;

б) в подпункте 7.2 в колонке «Налоговая ставка (в руб.)» цифры «50» заменить цифрами «75»;

5) в пункте 8:

а) в подпункте 8.1 в колонке «Налоговая ставка (в руб.)» цифры «50» заменить цифрами «200»;

б) в подпункте 8.2 в колонке «Налоговая ставка (в руб.)» цифры «200» заменить цифрами «400»;

6) в пункте 9:

а) в подпункте 9.1 в колонке «Налоговая ставка (в руб.)» цифры «62,5» заменить цифрами «100»;

б) в подпункте 9.2 в колонке «Налоговая ставка (в руб.)» цифры «125» заменить цифрами «150»;

7) в пункте 11 в колонке «Налоговая ставка (в руб.)» цифры «25» заменить цифрами «50»;

8) в пункте 11.1 в колонке «Налоговая ставка (в руб.)» цифры «20» заменить цифрами «40»;

9) в пункте 12 в колонке «Налоговая ставка (в руб.)» цифры «1000» заменить цифрами «1100».

Статья 2

Настоящий Закон вступает в силу с 1 января 2022 года, но не ранее чем по истечении одного месяца со дня его официального опубликования.

Губернатор Новосибирской области А. А. Травников

ПОСТАНОВЛЕНИЕ ЗАКОНОДАТЕЛЬНОГО СОБРАНИЯ НОВОСИБИРСКОЙ ОБЛАСТИ
седьмого созыва (тринадцатая сессия)

28 октября 2021 года № 183

О назначении мировых судей

В соответствии со статьей 7 Закона Новосибирской области от 26 сентября 2005 года № 314-ОЗ «О мировых судьях Новосибирской области» и статьей 88 Регламента Законодательного Собрания Новосибирской области

Законодательное Собрание Новосибирской области

ПОСТАНОВЛЯЕТ:

1. Назначить без ограничения срока полномочий:

Григораша Николая Викторовича на должность мирового судьи 5-го судебного участка Советского судебного района города Новосибирска;

Пестереву Екатерину Александровну на должность мирового судьи 2-го судебного участка Кировского судебного района города Новосибирска.

2. Опубликовать настоящее постановление в газете «Ведомости Законодательного Собрания Новосибирской области».

3. Настоящее постановление вступает в силу со дня его принятия.

Председатель Законодательного Собрания А. И. Шимкив

ПОСТАНОВЛЕНИЕ ЗАКОНОДАТЕЛЬНОГО СОБРАНИЯ НОВОСИБИРСКОЙ ОБЛАСТИ
седьмого созыва (тринадцатая сессия)

28 октября 2021 года № 191-н

О награждении наградами Законодательного Собрания Новосибирской области

В соответствии с Положениями о медали Законодательного Собрания Новосибирской области «За вклад в развитие законодательства Новосибирской области», о Почетном знаке Законодательного Собрания Новосибирской области, о медали Законодательного Собрания Новосибирской области «Общественное признание», о Почетной грамоте Законодательного Собрания Новосибирской области, утвержденными постановлением Законодательного Собрания Новосибирской области от 26 сентября 2013 года № 154 «О наградах Законодательного Собрания Новосибирской области»

Законодательное Собрание Новосибирской области

ПОСТАНОВЛЯЕТ:

1. Наградить медалью Законодательного Собрания Новосибирской области «За вклад в развитие законодательства Новосибирской области» за особый личный вклад в развитие законодательства Новосибирской области, обеспечение прав и свобод человека и гражданина на территории Новосибирской области Шалабаеву Нину Николаевну – Уполномоченного по правам человека в Новосибирской области.

2. Наградить Почетным знаком Законодательного Собрания Новосибирской области за активное сотрудничество с Законодательным Собранием Новосибирской области в сфере совершенствования законодательства Новосибирской области, реализации полномочий Законодательного Собрания Новосибирской области и содействие развитию парламентаризма:

1) Диденко Ирину Валериевну – заместителя председателя комитета Законодательного Собрания Новосибирской области по бюджетной, финансово-экономической политике и собственности;

2) Леонову Марину Александровну – консультанта в департаменте организационной работы аппарата Законодательного Собрания Новосибирской области;

3) Макарушкина Владимира Михайловича – председателя Совета депутатов Кочковского района Новосибирской области;

4) Миленького Владимира Юрьевича – заместителя директора общества с ограниченной ответственностью «Дискус».

3. Наградить медалью Законодательного Собрания Новосибирской области «Общественное признание» за большой вклад в социально-экономическое развитие Новосибирской области и активную общественную деятельность:

1) Алексееву Татьяну Алексеевну – директора муниципального автономного общеобразовательного учреждения города Новосибирска «Гимназия № 3 в Академгородке»;

2) Богатова Федора Дмитриевича – директора муниципального казенного предприятия Искитимского района «Пассажирские автотранспортные перевозки»;

3) Бороздина Алексея Павловича – директора муниципального казенного общеобразовательного учреждения «Куриловская средняя общеобразовательная школа»;

4) Бутенко Александра Анатольевича – тренера-преподавателя структурного подразделения «Детско-юношеская спортивная школа» муниципального учреждения дополнительного образования «Молодежный центр развития физической культуры и спорта» Черепановского района Новосибирской области;

5) Бухтиярова Валерия Ивановича – директора федерального государственного бюджетного учреждения науки «Федеральный исследовательский центр «Институт катализа им. Г. К. Борескова Сибирского отделения Российской академии наук»;

6) Васильева Алексея Владимировича – министра науки и инновационной политики Новосибирской области;

7) Глущенко Виктора Николаевича – тренера-преподавателя муниципального бюджетного учреждения дополнительного образования «Детско-юношеская спортивная школа» Искитимского района Новосибирской области;

8) Гурьянова Сергея Михайловича – бригадира комплексной бригады закрытого акционерного общества «Бобровское»;

9) Еде Александра Давидовича – главу крестьянского (фермерского) хозяйства «Эдельвейс»;

10) Каюкову Галину Михайловну – директора муниципального казенного учреждения Городского дома культуры рабочего поселка Посевная Черепановского района Новосибирской области, депутата Совета депутатов Черепановского района Новосибирской области;

11) Коновальчикова Ярослава Андреевича – старшего преподавателя кафедры конституционного и муниципального права Сибирского института управления – филиала федерального государственного бюджетного образовательного учреждения высшего образования «Российская академия народного хозяйства и государственной службы при Президенте Российской Федерации»;

12) Леонова Сергея Геннадьевича – заместителя директора общества с ограниченной ответственностью «Системы информационной безопасности»;

13) Лесика Сергея Петровича – генерального директора Акционерного общества «Новосибирская птицефабрика»;

14) Литвинского Владимира Павловича – судью, пребывающего в отставке;

15) Марковича Дмитрия Марковича – директора федерального государственного бюджетного учреждения науки Института теплофизики им. С. С. Кутателадзе Сибирского отделения Российской академии наук;

16) Марченко Елену Васильевну – директора Новосибирского дворца культуры железнодорожников – структурного подразделения дирекции социальной сферы – структурного подразделения Западно-Сибирской железной дороги – филиала открытого акционерного общества «Российские железные дороги»;

17) Миллера Владимира Фридриховича – главного агронома закрытого акционерного общества «Пламя»;

18) Петрова Василия Ивановича – ветерана труда;

19) Пирожкова Виктора Николаевича – ветерана труда;

20) Попето Андрея Леонидовича – генерал-лейтенанта внутренней службы, начальника Главного управления Федеральной службы исполнения наказаний по Новосибирской области;

21) Прицкер Элину Викторовну – старшего лейтенанта внутренней службы, начальника отдела государственной службы и кадров Управления Федеральной службы судебных приставов по Новосибирской области;

22) Решетову Галину Валентиновну – делопроизводителя организационного отдела администрации Искитимского района Новосибирской области, председателя местной общественной организации Искитимского района Новосибирской области по защите прав и законных интересов женщин «Союз женщин»;

23) Рубан Веру Николаевну – директора муниципального бюджетного общеобразовательного учреждения города Новосибирска «Средняя общеобразовательная школа № 16»;

24) Соинову Елену Александровну – полковника полиции, начальника Управления по вопросам миграции Главного управления Министерства внутренних дел Российской Федерации по Новосибирской области;

25) Соломееву Галину Ильиничну – директора муниципального бюджетного общеобразовательного учреждения города Новосибирска «Лицей № 136 имени Героя Российской Федерации Сидорова Романа Викторовича»;

26) Ступак Галину Александровну – старшую вожатую муниципального казённого общеобразовательного учреждения Пятилетской средней общеобразовательной школы имени Дударева Ивана Константиновича;

27) Чернышова Александра Александровича – полковника внутренней службы, начальника федерального казенного учреждения «Лечебное исправительное учреждение № 10, включая межобластную туберкулезную больницу, Главного управления Федеральной службы исполнения наказаний по Новосибирской области»;

28) Шашлова Анатолия Максимовича – ветерана труда;

29) Якушенко Людмилу Алексеевну – заместителя управляющего отделением Пенсионного фонда Российской Федерации по Новосибирской области.

4. Наградить Почетной грамотой Законодательного Собрания Новосибирской области:

1) Авилкину Светлану Игоревну – старшего птицевода цеха ремонтного молодняка Акционерного общества «Новосибирская птицефабрика» – за многолетний добросовестный труд и высокий профессионализм;

2) Алехина Ивана Ивановича – тракториста закрытого акционерного общества «Красная Славянка» – за многолетний добросовестный труд и высокие достижения в профессиональной деятельности;

3) Бакулину Диану Анатольевну – заместителя директора по воспитательной работе муниципального бюджетного общеобразовательного учреждения города Новосибирска «Средняя общеобразовательная школа № 16» – за многолетний добросовестный труд, высокий профессионализм и большой вклад в дело обучения и воспитания подрастающего поколения;

4) Батова Владимира Феликсовича – директора общества с ограниченной ответственностью «РуТехнолоджис» – за многолетний добросовестный труд, высокий профессионализм и большой вклад в социально-экономическое развитие Новосибирской области;

5) Бахтарову Олесю Владимировну – майора полиции, преподавателя цикла правовых и социальных дисциплин центра профессиональной подготовки Главного управления Министерства внутренних дел Российской Федерации по Новосибирской области – за многолетнюю безупречную службу и высокие достижения в служебной деятельности;

6) Баянова Андрея Витальевича – директора общества с ограниченной ответственностью «ОСТА» – за многолетний добросовестный труд, высокий профессионализм и большой вклад в социально-экономическое развитие Новосибирской области;

7) Белавцеву Татьяну Викторовну – учителя физики муниципального казённого общеобразовательного учреждения Крутологовской средней общеобразовательной школы – за многолетний добросовестный труд, высокий профессионализм и большой вклад в дело обучения и воспитания подрастающего поколения;

8) Беляева Геннадия Владимировича – ведущего инженера службы релейной защиты и электроавтоматики филиала «Приобские электрические сети» Акционерного общества «Региональные электрические сети» – за многолетний добросовестный труд, высокие достижения в профессиональной деятельности и в связи с празднованием Дня энергетика;

9) Бирюкова Дениса Анатольевича – тракториста закрытого акционерного общества птицефабрики «Посевнинская» – за многолетний добросовестный труд и высокие достижения в профессиональной деятельности;

10) Бутенко Валентину Петровну – директора закрытого акционерного общества «Шигаевское» – за многолетний добросовестный труд и высокие достижения в профессиональной деятельности;

11) Буховца Евгения Алексеевича – заместителя главы администрации Черепановского района Новосибирской области по архитектуре и строительству – за многолетний добросовестный труд, большой вклад в социально-экономическое развитие Новосибирской области и в связи с 60-летием;

12) Вайгеля Владимира Геннадьевича – бригадира комплексной бригады закрытого акционерного общества имени Кирова – за многолетний добросовестный труд и высокие достижения в профессиональной деятельности;

13) Веретенина Александра Юрьевича – директора общества с ограниченной ответственностью Торговая компания «Химметалл» – за многолетний добросовестный труд, высокий профессионализм и большой вклад в социально-экономическое развитие Новосибирской области;

14) Гаврилова Евгения Викторовича – директора общества с ограниченной ответственностью «Ельцовский парк» – за многолетний добросовестный труд, высокий профессионализм и большой вклад в социально-экономическое развитие Новосибирской области;

15) Гамануху Дмитрия Владимировича – механизатора (тракториста-машиниста) производственного хозяйства «Сибирская Нива-Черепаново» общества с ограниченной ответственностью «Сибирская Нива» – за многолетний добросовестный труд и высокие достижения в профессиональной деятельности;

16) Годунову Екатерину Сергеевну – директора выставочного центра федерального государственного бюджетного учреждения «Сибирское отделение Российской академии наук» – за многолетний добросовестный труд, высокий профессионализм, большой вклад в социально-экономическое и научное развитие Новосибирской области;

17) Горбунову Яну Владимировну – начальника отдела по вопросам трудовой миграции Управления по вопросам миграции Главного управления Министерства внутренних дел Российской Федерации по Новосибирской области – за многолетний добросовестный труд и высокие достижения в служебной деятельности;

18) Грачёва Олега Викторовича – электромонтера по эксплуатации распределительных сетей 5-го разряда Сузунского участка службы высоковольтных линий филиала «Черепановские электрические сети» Акционерного общества «Региональные электрические сети» – за многолетний добросовестный труд, высокие достижения в профессиональной деятельности и в связи с празднованием Дня энергетика;

19) Громова Ивана Анатольевича – директора закрытого акционерного общества «Мышланское» – за многолетний добросовестный труд и высокие достижения в профессиональной деятельности;

20) Гущину Ольгу Дмитриевну – учителя русского языка и литературы муниципального бюджетного общеобразовательного учреждения города Новосибирска «Средняя общеобразовательная школа № 56» – за многолетний добросовестный труд, высокий профессионализм, большой вклад в дело обучения и воспитания подрастающего поколения и в связи с 50-летием со дня образования учреждения;

21) Евдокимову Дору Николаевну – председателя Новосибирской областной общественной организации инвалидов и пенсионеров «Блокадник» – за многолетний добросовестный труд, активную общественную деятельность и большой вклад в развитие ветеранского движения;

22) Ермолика Вячеслава Борисовича – заместителя директора федерального государственного бюджетного учреждения «Государственный природный биосферный заповедник «Саяно-Шушенский» по охране территории государственного природного заказника федерального значения «Кирзинский» – за многолетний добросовестный труд и высокие достижения в профессиональной деятельности;

23) Жарикова Андрея Александровича – тракториста закрытого акционерного общества птицефабрики «Посевнинская» – за многолетний добросовестный труд и высокие достижения в профессиональной деятельности;

24) Журжеву Татьяну Анатольевну – телятницу родильного отделения Акционерного общества «Вьюны» – за многолетний добросовестный труд и высокие достижения в профессиональной деятельности;

25) Заику Татьяну Ивановну – учителя французского языка муниципального бюджетного общеобразовательного учреждения города Новосибирска «Средняя общеобразовательная школа № 56» – за многолетний добросовестный труд, высокий профессионализм, большой вклад в дело обучения и воспитания подрастающего поколения и в связи с 50-летием со дня образования учреждения;

26) Иванова Сергея Владимировича – председателя Совета депутатов города Барабинска Барабинского района Новосибирской области – за многолетний добросовестный труд, высокий профессионализм и активную общественную деятельность;

27) Ильдутова Петра Никифоровича – ветерана труда – за многолетний добросовестный труд и активную общественную деятельность;

28) Исюка Владимира Ильича – генерального директора Акционерного общества «Новосибирский завод полупроводниковых приборов Восток» – за многолетний добросовестный труд, высокий профессионализм и большой вклад в социально-экономическое развитие Новосибирской области;

29) Коваленко Ларису Владимировну – бригадира дойного стада колхоза имени XX съезда КПСС – за многолетний добросовестный труд и высокие достижения в профессиональной деятельности;

30) Когут Евгению Михайловну – главного бухгалтера государственного бюджетного профессионального образовательного учреждения Новосибирской области «Новосибирский технический колледж им. А. И. Покрышкина» – за многолетний добросовестный труд, высокие достижения в профессиональной деятельности и в связи с 50-летием;

31) Кондратенко Александра Ивановича – мастера ТЭХ (теплоэлектрохозяйства) му-

ниципального унитарного предприятия г. Новосибирска «Пассажирское автотранспортное предприятие № 5» – за многолетний добросовестный труд и высокие достижения в профессиональной деятельности;

32) Коньшину Викторию Викторовну – аппаратчика комбикормового производства-транспортерщика 3-го разряда общества с ограниченной ответственностью «Евсинский комбинат хлебопродуктов» – за многолетний добросовестный труд и высокие достижения в профессиональной деятельности;

33) Коржова Евгения Анатольевича – заместителя председателя Региональной общественной организации Новосибирской области по развитию гражданского общества «Сибирская планета» – за многолетний добросовестный труд, высокий профессионализм и активную общественную деятельность;

34) Кривощёкова Андрея Владимировича – индивидуального предпринимателя – за многолетний добросовестный труд, высокий профессионализм и большой вклад в социально-экономическое развитие Новосибирской области;

35) Купцову Наталью Григорьевну – главного бухгалтера общества с ограниченной ответственностью «Производственный комбинат Краснозерского райпо» – за многолетний добросовестный труд, высокий профессионализм и большой вклад в развитие потребительской кооперации;

36) Курякову Оксану Владимировну – майора полиции в отставке, ветерана органов внутренних дел Российской Федерации – за многолетнюю безупречную службу и большой вклад в дело укрепления законности и правопорядка граждан на территории Новосибирской области;

37) Лаврову Татьяну Сергеевну – председателя первичной профсоюзной организации Акционерного общества «Новосибирский механический завод «Искра» – за многолетний добросовестный труд, активную общественную деятельность и большой вклад в развитие профсоюзного движения;

38) Литвиченко Светлану Александровну – заведующего муниципальным казенным дошкольным образовательным учреждением города Новосибирска «Детский сад № 406 комбинированного вида «Аленка» – за многолетний добросовестный труд, высокий профессионализм, большой вклад в дело развития и воспитания детей дошкольного возраста и в связи с 55-летием;

39) Лубяного Владимира Владимировича – мастера Поселкового участка Чистоозерного района электрических сетей филиала «Татарские электрические сети» Акционерного общества «Региональные электрические сети» – за многолетний добросовестный труд, высокие достижения в профессиональной деятельности и в связи с празднованием Дня энергетика;

40) Мамедова Икмета Исаг Оглы – коммерческого директора общества с ограниченной ответственностью «СТРОЙКОМПЛЕКС» – за многолетний добросовестный труд, высокий профессионализм и большой вклад в социально-экономическое развитие Новосибирской области;

41) Маркова Алексея Борисовича – заведующего хозяйством хозяйственного отдела администрации Черепановского района Новосибирской области – за многолетний добросовестный труд, высокий профессионализм, большой вклад в социально-экономическое развитие Новосибирской области и в связи с 50-летием;

42) Матиенко Сергея Алексеевича – тракториста-машиниста индивидуального предпринимателя Вайса Александра Эвальдовича – за многолетний добросовестный труд и высокие достижения в профессиональной деятельности;

43) Матросову Марину Васильевну – санитара ветеринарного Акционерного общества «ПРОДО Птицефабрика Чикская» – за многолетний добросовестный труд и высокие достижения в профессиональной деятельности;

44) Миллер Екатерину Яковлевну – главного агронома общества с ограниченной ответственностью «АКХ Александровка» – за многолетний добросовестный труд и высокие достижения в профессиональной деятельности;

45) Мирошниченко Юрия Евгеньевича – старшего инженера машинно-тракторного парка Акционерного общества «Агрофирма «Лебедевская» – за многолетний добросовестный труд и высокие достижения в профессиональной деятельности;

46) Митрохина Юрия Александровича – индивидуального предпринимателя – за многолетний добросовестный труд и высокие достижения в профессиональной деятельности;

47) Мумбера Леонида Леонидовича – тракториста-машиниста сельскохозяйственной полеводческой компании «Агротехническое хозяйство» (общества с ограниченной ответственностью) – за многолетний добросовестный труд и высокие достижения в профессиональной деятельности;

48) Мурзину Галину Викторовну – заведующую финансовым отделом-главного бухгалтера Новосибирской областной организации Российского профсоюза работников промышленности – за многолетний добросовестный труд и высокие достижения в профессиональной деятельности;

49) Нестерова Станислава Сергеевича – мастера службы диспетчерского и технологического управления филиала «Карасукские электрические сети» Акционерного общества «Региональные электрические сети» – за многолетний добросовестный труд, высокие достижения в профессиональной деятельности и в связи с празднованием Дня энергетика;

50) Никитину Марину Валерьевну – председателя первичной профсоюзной организации Акционерного общества «Научно-исследовательский институт электронных приборов» – за многолетний добросовестный труд, активную общественную деятельность и большой вклад в развитие профсоюзного движения;

51) Носкова Вадима Валерьевича – председателя Совета депутатов Татарского муниципального района Новосибирской области – за многолетний добросовестный труд, активную общественную деятельность и большой вклад в социально-экономическое развитие Новосибирской области;

52) Нуждина Анатолия Петровича – тракториста 1-го класса закрытого акционерного общества «Степное» – за многолетний добросовестный труд и высокие достижения в профессиональной деятельности;

53) Панова Василия Алексеевича – ветерана труда – за многолетний добросовестный труд, активную общественную деятельность и большой вклад в социально-экономическое развитие Колыванского района Новосибирской области;

54) Парамонова Леонида Александровича – тракториста закрытого акционерного общества «Скала» – за многолетний добросовестный труд и высокие достижения в профессиональной деятельности;

55) Паульзен Елену Сергеевну – начальника отдела организационно-правового и финансового обеспечения-главного бухгалтера министерства науки и инновационной политики Новосибирской области – за многолетний добросовестный труд и высокие достижения в профессиональной деятельности;

56) Пешняка Александра Владимировича – индивидуального предпринимателя – за многолетний добросовестный труд и высокие достижения в профессиональной деятельности;

57) Подколзину Валентину Валерьевну – учителя английского языка муниципального казенного общеобразовательного учреждения Чикской средней общеобразовательной школы № 6 имени Героя Советского Союза Дмитрия Капитоновича Потапова – за многолетний добросовестный труд, высокий профессионализм и большой вклад в дело обучения и воспитания подрастающего поколения;

58) Подойму Максима Олеговича – исполнительного директора закрытого акционерного общества «Птицефабрика Ново-Барышевская» – за многолетний добросовестный труд, высокий профессионализм и большой вклад в социально-экономическое развитие Новосибирской области;

59) Попову Галину Николаевну – председателя Дзержинского отделения Новосибирской областной общественной организации инвалидов и пенсионеров «Блокадник» – за многолетний добросовестный труд, активную общественную деятельность и большой вклад в развитие ветеранского движения;

60) Портнову Ольгу Михайловну – учителя английского языка муниципального бюджетного общеобразовательного учреждения города Новосибирска «Средняя общеобразовательная школа № 56» – за многолетний добросовестный труд, высокий профессионализм, большой вклад в дело обучения и воспитания подрастающего поколения и в связи с 50-летием со дня образования учреждения;

61) Ранзебову Наталью Юрьевну – заведующего муниципальным бюджетным дошкольным образовательным учреждением детским садом № 4 «Солнышко» муниципального образования г. Оби Новосибирской области – за многолетний добросовестный труд, высокий профессионализм, большой вклад в дело развития и воспитания детей дошкольного возраста и в связи с 50-летием со дня образования учреждения;

62) Решетникову Людмилу Ивановну – майора милиции в отставке, ветерана органов внутренних дел Российской Федерации – за многолетнюю безупречную службу и большой вклад в дело укрепления законности и правопорядка граждан на территории Новосибирской области;

63) Румынского Сергея Анатольевича – директора муниципального унитарного предприятия Колыванского района Новосибирской области «Автосервис» – за многолетний добросовестный труд и высокие достижения в профессиональной деятельности;

64) Румянцева Алексея Владимировича – тракториста-машиниста сельскохозяйственного производства общества с ограниченной ответственностью «Сибирский» – за многолетний добросовестный труд и высокие достижения в профессиональной деятельности;

65) Сайберт Любовь Валентиновну – кладовщика зерносклада крестьянского (фермерского) хозяйства «Рахим» – за многолетний добросовестный труд и высокие достижения в профессиональной деятельности;

66) Саловскую Валентину Яковлевну – начальника отдела продаж общества с ограниченной ответственностью мясоперерабатывающего предприятия «Сузунские деликатесы» – за многолетний добросовестный труд и высокие достижения в профессиональной деятельности;

67) Сапрыкина Сергея Ивановича – индивидуального предпринимателя – за многолетний добросовестный труд, высокий профессионализм и большой вклад в социально-экономическое развитие Новосибирской области;

68) Сечко Алевтину Алексеевну – председателя Ленинского отделения Новосибирской областной общественной организации инвалидов и пенсионеров «Блокадник» – за многолетний добросовестный труд, активную общественную деятельность и большой вклад в развитие ветеранского движения;

69) Сидарука Владимира Владимировича – директора муниципального бюджетного учреждения спорта города Куйбышева Куйбышевского района Новосибирской области «Спортивно-оздоровительный центр города Куйбышева», депутата Совета депутатов города Куйбышева Куйбышевского района Новосибирской области – за многолетний добросовестный труд, высокий профессионализм, большой вклад в социально-экономическое развитие Новосибирской области и активную общественную деятельность;

70) Симачеву Наталью Александровну – учителя математики муниципального бюджетного общеобразовательного учреждения города Новосибирска «Новосибирский городской педагогический лицей имени А. С. Пушкина» – за многолетний добросовестный труд, высокий профессионализм и большой вклад в дело обучения и воспитания подрастающего поколения;

71) Сисакяна Вираба Гегамовича – заведующего отделением-врача-онколога онкологического отделения № 4 государственного бюджетного учреждения здравоохранения Новосибирской области «Новосибирский областной клинический онкологический диспансер» – за многолетний добросовестный труд, высокий профессионализм и большой вклад в оказание квалифицированной медицинской помощи населению;

72) Соколова Олега Ярославлевича – тракториста закрытого акционерного общества «Крутишинское» – за многолетний добросовестный труд и высокие достижения в профессиональной деятельности;

73) Соловьёва Юрия Витальевича – полковника внутренней службы в отставке, ведущего аналитика отдела воспитательной социальной работы с личным составом Главного управления Федеральной службы исполнения наказаний по Новосибирской области – за многолетний добросовестный труд и высокие достижения в профессиональной деятельности;

74) Сорокина Владимира Владимировича – тракториста закрытого акционерного общества «Крутишинское» – за многолетний добросовестный труд и высокие достижения в профессиональной деятельности;

75) Стрижака Евгения Владимировича – руководителя проектов муниципального унитарного предприятия «Энергия» г. Новосибирска – за многолетний добросовестный труд и высокие достижения в профессиональной деятельности;

76) Сурначева Николая Федоровича – полковника внутренней службы в отставке, ветерана органов внутренних дел Российской Федерации – за многолетнюю безупречную службу и большой вклад в дело укрепления законности и правопорядка на территории Новосибирской области;

77) Суховарова Виталия Васильевича – водителя автомобиля 5-го разряда службы ремонтов филиала «Чулымские электрические сети» Акционерного общества «Региональные электрические сети» – за многолетний добросовестный труд, высокие достижения в профессиональной деятельности и в связи с празднованием Дня энергетика;

78) Танакову Ирину Викторовну – заведующую Дорогинским зональным филиалом муниципального казенного учреждения культуры «Черепановская централизованная библиотечная система» Черепановского района Новосибирской области – за многолетний добросовестный труд и высокие достижения в профессиональной деятельности;

79) Терентьеву Татьяну Николаевну – директора государственного бюджетного учреждения культуры Новосибирской области «Новосибирская областная юношеская библиотека» – за многолетний добросовестный труд, высокий профессионализм и большой вклад в культурное развитие Новосибирской области;

80) Толкачеву Надежду Михайловну – техника администрации Шибковского сельсовета Искитимского района Новосибирской области – за многолетний добросовестный труд и высокие достижения в профессиональной деятельности;

81) Турубарову Ольгу Викторовну – начальника отдела учета и отчетности государственного казенного учреждения Новосибирской области «Территориальное управление автомобильных дорог Новосибирской области» – за многолетний добросовестный труд и высокие достижения в профессиональной деятельности;

82) Тырышкина Владимира Леонидовича – индивидуального предпринимателя – за многолетний добросовестный труд, высокий профессионализм и большой вклад в социально-экономическое развитие Новосибирской области;

83) Фокину Татьяну Николаевну – заместителя начальника филиала-врача филиала «Туберкулезная больница» федерального казенного учреждения здравоохранения «Медико-санитарная часть № 54 Федеральной службы исполнения наказаний» – за многолетний добросовестный труд и высокие достижения в профессиональной деятельности;

84) Хмелевского Бориса Ивановича – главу крестьянского (фермерского) хозяйства «Хмель» – за многолетний добросовестный труд, высокие достижения в профессиональной деятельности и большой вклад в развитие агропромышленного комплекса Ордынского района Новосибирской области;

85) Цыбулевскую Лидию Ивановну – ветерана труда – за многолетний добросовестный труд, активную общественную деятельность и большой вклад в развитие профсоюзного движения;

86) Чавкину Евгению Владимировну – директора общества с ограниченной ответственностью «Дивес Груп» – за многолетний добросовестный труд и высокие достижения в профессиональной деятельности;

87) Чумакова Алексея Вадимовича – доцента кафедры уголовного процесса и криминалистики Новосибирского юридического института (филиала) федерального государственного автономного образовательного учреждения высшего образования «Национальный исследовательский Томский государственный университет» – за многолетний добросовестный труд, высокие достижения в профессиональной деятельности и в связи с празднованием Дня юриста;

88) Шатилова Алексея Николаевича – инженера-программиста 1-й категории СКБ-1 Акционерного общества «НИИ измерительных приборов – Новосибирский завод имени Коминтерна» – за многолетний добросовестный труд и высокие достижения в профессиональной деятельности;

89) Шугаева Владимира Михайловича – механизатора общества с ограниченной ответственностью «Тогучинский Свинокомплекс» – за многолетний добросовестный труд и высокие достижения в профессиональной деятельности;

90) Шутову Софью Семеновну – помощника депутата Законодательного Собрания Новосибирской области – за многолетний добросовестный труд и оказание на высоком профессиональном уровне помощи депутату при осуществлении им депутатских полномочий;

91) Эбель Ольгу Сергеевну – директора муниципального казенного общеобразовательного учреждения Коченевской средней общеобразовательной школы № 13 – за многолетний добросовестный труд, высокий профессионализм и большой вклад в дело обучения и воспитания подрастающего поколения;

92) Юденцову Тамару Алексеевну – контролера деталей и приборов службы контроля качества Акционерного общества «Новосибирский завод радиодеталей «Оксид» – за многолетний добросовестный труд и высокие достижения в профессиональной деятельности;

93) Юсупова Алика Рифхатовича – индивидуального предпринимателя – за многолетний добросовестный труд, высокий профессионализм и большой вклад в социально-экономическое развитие Новосибирской области;

94) Яковлеву Наталью Петровну – учителя немецкого языка муниципального бюджетного общеобразовательного учреждения города Новосибирска «Средняя общеобразовательная школа № 56» – за многолетний добросовестный труд, высокий профессионализм, большой вклад в дело обучения и воспитания подрастающего поколения и в связи с 50-летием со дня образования учреждения;

95) коллектив муниципального бюджетного общеобразовательного учреждения города Новосибирска «Лицей № 136 имени Героя Российской Федерации Сидорова Романа Викторовича» (директор – Соломеева Галина Ильинична) за высокие достижения в профессиональной деятельности, большой вклад в дело обучения и воспитания подрастающего поколения и в связи с 60-летием со дня образования учреждения;

96) коллектив Акционерного общества «Новосибирский завод радиодеталей «Оксид» (генеральный директор – Носенко Лев Сергеевич) за высокие достижения в профессиональной деятельности и большой вклад в социально-экономическое развитие Новосибирской области и в связи с 70-летием со дня образования предприятия.

5. Опубликовать настоящее постановление в газете «Ведомости Законодательного Собрания Новосибирской области».

6. Настоящее постановление вступает в силу со дня его принятия.

Председатель Законодательного Собрания А. И. Шимкив

Гвинейское счастье

Вирусолог «Вектора» Анастасия ГЛАДЫШЕВА — о тайнах адаптационного механизма вирусов и работе в Гвинее во время военного переворота

Я изучаю механизмы, с помощью которых вирусы получают способность переадаптироваться к разным видам хозяина и преодолевать барьер от животного к человеку — так произошло с ковидом. Как именно адаптировался коронавирус, перейдя от летучей мыши на людей, не знает до сих пор ни один учёный в мире.

Коронавирус продолжает оставаться в центре внимания, но это не значит, что изучение других вирусов сошло на нет. Скорее наоборот: чем больше мы знаем о вирусах, включая самые экзотические, тем быстрее сможем понять и природу COVID-19, а значит, и научимся с ним бороться. Один из фронтов этой борьбы проходит в Гвинее, откуда из очередной командировки вернулась младший научный сотрудник отдела молекулярной вирусологии флавивирусов и вирусных гепатитов ГНЦ ВБ «Вектор» Анастасия ГЛАДЫШЕВА.

Вирус старается выжить

— Анастасия, почему вы выбрали вирусологию?

— Я училась на физическом факультете НГУ по кафедре биомедицинской физики и на третьем курсе решала, где делать курсовую и проходить практику. Подумала, почему бы не попробовать себя в вирусологии? И пришла в «Вектор». Время, когда учёные открывали что-то исключительно в одной области, прошло: открытия сегодняшнего дня — междисциплинарные, делают их команды специалистов разных наук. Вот в такой проект я и попала, защитила по нему сначала две дипломные работы, а теперь он стал темой моей диссертации. Это работа фундаментальная, практического применения ей пока нет, но, как показал ковидный год, очень актуальная. Я изучаю механизмы, с помощью которых вирусы получают способность переадаптироваться к разным видам хозяина и преодолевать барьер от животного к человеку — так произошло с ковидом. Как именно адаптировался коронавирус, перейдя от летучей мыши на людей, не знает до сих пор ни один учёный в мире. Адаптационные свойства вирусов мы изучаем на основе трёх из них — клещевого энцефалита, Зика и нового вируса Нгари, мы адаптируем их к разным культурам клеток человека, мелких млекопитающих (мышей, хомяков, макак-резусов) и насекомых. Смотрим, как вирус растёт на этих клетках, как и с какой скоростью реплицируется, а потом делаем молекулярно-генетический анализ генома вирусов. Ранее было отмечено, что вирус, адаптируясь к различным клеткам, меняет свою генетическую информацию. Казалось бы, это крохотный вирус, у которого нет интеллекта, — но он способен своими механизмами редактировать собственный геном. А почему так происходит — неизвестно.

В своей работе мы пошли от противного и решили моделировать структуры вирусных белков, в которых происходят мутации, и вторичные структуры РНК биоинформатическими методами. Мы предсказываем, какие мутации влияют на структуру вируса и его функции, и при быстрой разработке вакцины сможем создать белок с заданными свойствами, зная, как он действует на организм. А пока — наоборот: мы сначала создаём белок, а потом смотрим, как он влияет на организм и к чему приводит. Такие исследования позволят нам при разработке вакцины всегда быть на шаг впереди вируса.

— Полученная вами информация будет применима к любым другим вирусам? И к коронавирусу тоже?

— Потому мы и взяли три разных вируса, что механизм всех вирусов неодинаков. Все вирусы по сути делятся на группы по устройству своего генома: есть одноцепочечные, двуцепочечные РНК-вирусы и ДНК-вирусы. В зависимости от разных устройств генома адаптационные свойства у них разные и генетическую информацию они реализуют по-разному. Для коронавируса наши навыки и наработки пока не применялись. Когда началась пандемия, все резко забыли про фундаментальные основы вирусологии, все силы были направлены в основном на практические цели — разработку вакцин и противовирусных препаратов. Коронавирусы — это тоже одноцепочечные РНК-вирусы, причём их РНК-геном — самый большой среди всех известных. И скорее всего, при его изучении выявятся какие-то особенности, которые позволят понять потенциал преодоления барьеров при передаче от летучей мыши к человеку.

Вирусные загадки

— Сколько раз вы ездили в Гвинею и сколько времени там провели?

— Я была в Африке три раза — в 2018, 2019 и 2021 годах. Командировки длятся полтора-два месяца, «Вектор» работает там постоянно: одна смена уезжает — приезжает другая. Основная цель нашей работы, как и в других уголках мира, — мониторинг эпидемиологической ситуации. Мониторим насекомых, животных, людей на наличие особо опасных и новых вирусных инфекций. Чтобы предотвратить пандемии, очень важно выявлять такие вирусы вовремя и своевременно разрабатывать вакцины. В прошлом году я на форуме OpenBio докладывала о новом вирусе Нгари, а сейчас моя студентка рассказывала об обнаружении ещё одного вируса Kindia tick virus. Оба они — патогенные для человека, то есть способны вызвать эпидемии. Поэтому их важно изучать.

— Чем они опасны?

— Вызывают геморрагическую лихорадку, причём Kindia tick virus легко спутать с другими возбудителями лихорадок. Если мы лечим лихорадку, полагая, что она от одного вируса, а она на самом деле другой этиологии, медпомощь может оказаться неэффективной. Киндия Тик за последние четыре года была выявлена на всех континентах, а случаи заболевания человека были и в России — в Ставропольском крае. Заболевших госпитализировали с крымской геморрагической лихорадкой, но потом у них определяли этот новый вирус. Переносчиков у него очень много — его обнаруживали в крупном рогатом скоте, клещах, комарах, мелких грызунах, а значит, и путей заражения тоже много.

— А впервые его нашли в Гвинее?

— Вирусы этой группы со схожим устройством генома впервые зарегистрировали в Китае, первый случай заболевания человека — в Косово, а вирус Киндия Тик мы обнаружили в 2017-м в Гвинее. Этот вирус многокомпонентный. Мы привыкли к тому, что есть вирусная частица, в неё «запакована» её генетическая информация, частица проникает в клетку и там разделяется на две. А здесь инфекционный процесс начинается с того, что в клетку проникают сразу четыре вирусные частицы и порождают там новую частицу. В каждой из четырёх содержится маленький кусочек генетической информации, а все вместе взятые и составят РНК вируса. Почему природа так придумала — непонятно. Возможно, это один из способов ухода от иммунного ответа хозяина.

Переворот в сезон дождей

— Вы работали в стационарном пункте?

— Да, на базе Гвинейского научно-исследовательского института есть госпиталь под городом Киндия, примерно в 200 километрах от столицы Конакри, — там мы и работаем. В команде нас семь человек: двое с «Вектора», пятеро приезжают из ФКУЗ РосНИПЧИ «Микроб» Роспотребнадзора Саратова, там же проходят практику гвинейские студенты-микробиологи, зоологи и вирусологи. Задачи у каждого свои, а весь спектр задач мы можем выполнить, только работая вместе.

— Что там за местность, тропические леса?

— Гвинея в основном покрыта джунглями, а Киндия находится в промежуточной зоне между океаном и джунглями. Это скорее смешанный лес, хотя в сезон засухи вся Гвинея превращается в сплошную саванну. Когда я была там весной, то заставала ту самую выжженную Африку — ни единой травинки, вокруг земля, красная от металлов, которыми она богата. Была я там и осенью, в конце сезона дождей. Это самое красивое время: всё цветёт и зеленеет, а трава выше человека. Неделю назад там было 35 градусов в тени, а зимой будет до 40.

— На каком языке общаетесь с местными жителями?

— Государственный язык Гвинеи — французский, а в госпитале, где мы работаем, много врачей, которые учились в России, они хорошо знают русский. Главный врач учился в США, прекрасно говорит по-английски. Так что за шесть лет работы «Вектора» в Гвинее мы научились говорить на трёх языках. А недалеко от нас люди говорят на необычных языках — сусу, малинке и других.

— С простым народом там общаться приходится?

— У нас всё же ограждённая территория базы, где находятся госпиталь, лаборатория, университет и школа для детей, так что общаемся прежде всего с теми, кто там работает и учится. Да и в целях безопасности общение с местными исключили. Тем более что на следующий день после того, как мы приехали в Гвинею, 5 сентября, у них произошёл военный переворот. Там и раньше существовала политически нестабильная обстановка, но в этот раз было как-то особенно страшновато. Хотя в Киндии всё было спокойно, про переворот мы узнали не сразу: весь день проработали в лаборатории, вернулись к себе и увидели дополнительную военную охрану. Там ещё и с интернетом плохо, мы почти отключены от новостей из внешнего мира.

— Новые власти Гвинеи не планируют сворачивать с вами сотрудничество?

— Видимо, нет. Всё же наша работа приносит Гвинее большую пользу, они не заинтересованы в том, чтобы от неё отказываться. Поэтому на нашей работе переворот не отразился.

— Разница в менталитетах ощущается сильно?

— Когда приезжаешь в Гвинею, ты начинаешь радоваться, что родился в России. В Гвинее жизнь как будто остановилась тысячу лет назад: нет никакого производства, у людей нет заботы получить образование, найти работу. И при этом гвинейцы счастливы, они постоянно улыбаются. У них нет дома — построили себе шалаш, нет еды — сорвали фрукты с дерева и сыты. От них поневоле заряжаешься энергией и счастьем и начинаешь немного переоценивать свои проблемы, отключаешь мозг и расслабляешься.

— У гвинейцев возникают какие-то ассоциации с Россией?

— При виде белого человека, «фоти» (что значит «бескожий»), у них сразу возникает агрессия — неважно, русский ты или нет. Они ещё помнят, как к ним относились, когда Гвинея была французской колонией. Из-за этой агрессивности и непредсказуемости нас и не выпускают за территорию базы. Да и откуда им что-то знать о нас, если в глубинке страны нет электричества, а следовательно, ни телевидения, ни интернета. А там, где интернет есть, он настолько дорог, что обычные люди не могут его себе позволить.

— Какие прививки надо ставить перед посещением Гвинеи?

— Для получения визы обязательна прививка от жёлтой лихорадки. А поскольку Гвинея эндемична по малярии, надо принимать от неё профилактические препараты, а также иметь при себе дополнительную физическую защиту — репелленты и прочее.

Виталий СОЛОВОВ.

В *Полная версия — на сайте* ***ведомостинсо.рф***

За две недели фестиваля «ХАОС» представил широкую палитру современного сценического мейнстрима: от хореографических перфомансов и инклюзивных спектаклей в программе шоукейса новосибирских независимых театров до основной программы, в которую вошли 14 громких российских постановок. О том, как это было, какие смыслы и новые тенденции рождались из «ХАОСа», рассказывают культурные обозреватели «Ведомостей».

СОБЫТИЕ

II Международный фестиваль актуального театра «ХАОС» собрал в Новосибирске лучшие спектакли, а также зрителей и критиков из разных городов страны.

Героя больше нет

Перед лицом фатума

Сегодня актуальный театр определяется идеей искусства-потока, когда спектакль съезжает с укатанной колеи традиционного рассказа о событии и сам становится фабрикой события. А драматический конфликт, который всегда решался с помощью главного героя, теперь строится на экзистенциальных состояниях жизни, в которых от человеческой воли и поступков мало что зависит. Поэтому современная сценическая практика жёстко ломает все театральные каноны и выбрасывает зрителя в поле массмедийных провокаций, где «внутреннее событие» зрителя формирует целый арсенал технических приёмов — к примеру, та же трансляция сценической жизни на большие экраны. Кстати, на этом приёме были построены два фестивальных спектакля — «Бесы Достоевского» **Константина Богомолова** («Театр на Бронной») и «Тайм-аут» **Петра Шерешевского** («Красный факел»). В «Бесах» вообще 70% сценического оформления занимают плазмы, где основное действие и разворачивается.

— В «Бесах» мы ушли от традиционных придыханий, с которыми в России принято говорить о Достоевском, — рассказывает исполнитель роли Верховенского **Никита Ефремов**. — Клише создаёт безопасную дистанцию для зрителя — всё так привычно и удобно, ты посмотрел своего любимого Достоевского. Ничего у зрителя не колыхнулось, он похлопал, съел в буфете шоколадку и пошёл спокойный домой. Но это не наш вариант.

Если Достоевского влёк «алгоритм» мучительной погибели, на которую запретное сладострастие толкает человека, то Богомолова влечёт провокация: он убирает традиционный надрыв и превращает сцену признания Ставрогина в изнасиловании Матреши в сеанс психотерапии, где клиент всегда прав и имеет право на поддержку. «Ну, да, — как бы говорит режиссёр. — И такое есть». Вообще, сам спектакль напоминает путь гештальтиста — без оценок, без самолюбований, ровный и холодный тон наблюдателя, следящего за здесь и сейчас. «Так мы есть и гештальт-театр», — сказал Никита Ефремов.

Тартюф

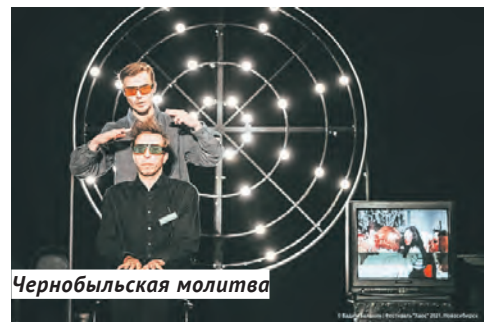
Чернобыльская молитва

Бесы Достоевского

Театр посягнул и на систему Станиславского, отринув силу сквозного действия: вместо событий, вытекающих одно из другого, перед зрителем разворачивается разнородный поток. И в спектакле становится главным не «Маша любит Петю», а отношение Маши или Пети к жизни в целом: герои «не видят» друг друга, они смотрят в лицо реальности. И иногда — враждебной. Ярким примером такой тенденции стал спектакль «Чернобыльская молитва» **Дмитрия Егорова** («Никитинский театр»), в котором герои, пережившие катастрофу, смотрят в лицо безжалостной правде и рассказывают о ней зрителю. «Невзаимодействие» даёт сильнейший образ мира, где живая стихия и фатум не поддаются нашему контролю. Зрителю не нужно следить за причинно-следственными связями и ломать голову над особенностями характеров героев — он находится в потоке собственных рефлексий, которые и становятся для него главным событием.

Некоторые режиссёры, чьи работы новосибирская публика увидела на «ХАОСе», говорили о гибельной силе системы — сегодня как никогда актуальна повестка «маленький человек перед лицом чего-то большого и грозного». О железной пятке, перед которой равны все «наши-ваши», шла речь в «Lё Тартюф» **Юрия Муравицкого** («Театр на Таганке») и в «Заносе» **Юрия Квятковского** («Практика»). В первом случае — бездушный демиург ударом кулака разломал бумажный «приют комедиантов», где актёры на радость публике ломали комедию. Во втором — вдребезги разбил «стеклянный зверинец» миллионера-патриота. Сегодня самый главный конфликт — между личностью и всем тем, что неотвратимо приходит, не поддаётся анализу и разрушает привычный мир.

Наталия ДМИТРИЕВА

От человека — к человеку

Как расшевелить современного человека, вывести его из зоны комфорта, заставить думать и действовать? Театр продолжает искать новые формы и средства, чтобы помочь нам больше узнать о самих себе. Ценность «ХАОСа» в том, что разговор этот состоялся с участием зрителя — после показов проходили обсуждения. Как сказал **Николай Фоменко**, театр пытается вернуть человеку эмоциональность — быть может, самое главное человеческое достояние.

Так, чтобы стать живым высказыванием, спектакль питерского ТЮЗа им. А. А. Брянцева «Мещане» в постановке **Елизаветы Бондарь** превращается в хоррор, персонажи которого оживают в доме-призраке. Отряхиваясь от праха, они обретают способность говорить и двигаться, но делают это как механические куклы и снова катастрофически не слышат друг друга — рвут голосовые связки, отчаянно сопротивляются чужому, судорожно хватаясь синими костлявыми руками за придуманный самим собой образ. Попробуйте перечитать пьесу Горького с позиции мёртвого дома — и вы оторопеете от обнажённого смысла: все наши идеи — ничто по сравнению с тем, как мы беспощадны друг к другу.

Персонажей спектакля «Комитет Грустящего Божества» питерской группы «театра post» по тексту **Павла Пряжко** и героями назвать трудно. Режиссёры **Дмитрий Волкострелов** и **Алёна Старостина** работают с категорией времени, персонажи — лишь иллюстрация к тому, как медленно и неотвратимо в бесконечном ожидании, очередях и обыденности утекает жизнь. «Нужно ещё немного подождать…» Ждунов двое — семейная пара Оля и Серёжа. Он дворник, она уборщица в магазине, но это не важно. Они всё время едут куда-то — мимо безжизненных унылых пространств, одиноких медлительных людей, плывущих по своим орбитам (видеоряд в этой истории продуман тонкими штрихами чёрно-белой графики, автор видео **Иван Николаев**). Характеры не проявлены, искры личности вспыхивают в короткие мгновения, когда нужно остаться в этой очереди, не быть окончательно задвинутым на задворки времени. «Какой должна быть лестница, чтобы туфелька Золушки не разбилась? Она же хрустальная… В сантиметр высотой?» — спрашивает Он. Она не всегда поддерживает разговор. И ничего не происходит. И растёт в тебе, смотрящем, раздражение, поднимается обратная волна, но и она разбивается о волнорез этой неистории, неслучившегося пути героя… Сочувствие и даже любовь к персонажам настигает уже по пути домой, когда в вагоне метро вглядываешься в лица людей, пытаясь понять, как течёт их время, какие тиски держат их от того, чтобы не летать…

Мещане

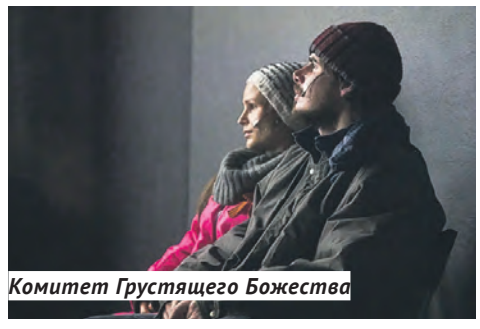
Комитет Грустящего Божества

Умаление мира

Главным героем театрального проекта «Умаление мира» начинающего режиссёра и известного критика **Марины Давыдовой** становится слово. В этой постановке ценна сама попытка вернуть словам их изначальный смысл. Спектакль о том, как мы строим и разрушаем мир при помощи слов, появился сначала как эскиз на лаборатории в Свияжске, а сегодня идёт в репертуаре Театральной площадки MOÑ (Казань). Три перформера на сцене: один поёт слово (**Иван Балашов**), другой его танцует (**Асель Багаутдинова**), третий рисует (**Ксения Шачнева**) на широких листах обёрточной бумаги, заполняя пол и стены: Аз, Буки, Веди, Глаголь, Добро, Есть, Живете… Цепь кириллицы складывается в спираль ДНК, обнажая древнюю память. В неё вторгается петровская реформа, и появляются новые слова: Армия, Воля, Бурлак, Грех, Елей… Революция создаёт свой лексикон: Большевик, Артель, Единство, Ёлка… Наконец, словарь современного человека: Айфон, Брекзит, Вакцина, Гугл… И вот она — азбука современного россиянина: Автозак, Бесогон, Дача, ЕГЭ, Майдан, Яндекс… Слов много, они тянутся шестью столбцами вниз, выстраивая наш мир в логике истории, новостей, человеческих страстей и личного бытия.

Но вот наступает черёд зрителям составить свой словарь. Для этого у каждого есть листок с начальной буквой и карандаш. Собранные в шапку ведущего слова перформеры также споют, станцуют и нарисуют. Приглашённые на сцену три зрителя должны будут, постепенно производя отсев, оставить только три слова из словарей. И каждый раз этот выбор будет трудным, даже болезненным. Итогом на экране в этот вечер останутся Добро, Человек, Мама…

Марина ШАБАНОВА

СТАТИСТИКА Пройти Всероссийскую перепись населения можно в 29 филиалах МФЦ.

Удобно и безопасно

Возможностью пройти перепись населения в филиалах многофункциональных центров предоставления государственных и муниципальных услуг уже воспользовались более 1 750 жителей Новосибирской области. Об этом сообщили в пресс-службе правительства НСО.

В МФЦ работают переписчики и волонтёры, которые консультируют посетителей по вопросам прохождения переписи за стойками самообслуживания с персональным компьютером, имеющим доступ к единому порталу госуслуг. Консультанты помогут пройти онлайн-перепись удобно и безопасно с соблюдением всех противоэпидемиологических требований. Для участия в переписи на портале госуслуг необходимо только иметь стандартную или подтверждённую учётную запись. После окончания опроса формируется QR-код, подтверждающий участие в переписи, который нужно будет показать переписчику.

Перепись проходит с 15 октября по 14 ноября. Заполнить анкеты можно самостоятельно на портале госуслуг (до 8 ноября), в МФЦ, на переписных участках в районах области, а также дождаться переписчика дома. При этом не нужно показывать никаких документов.

СКАНВОРД

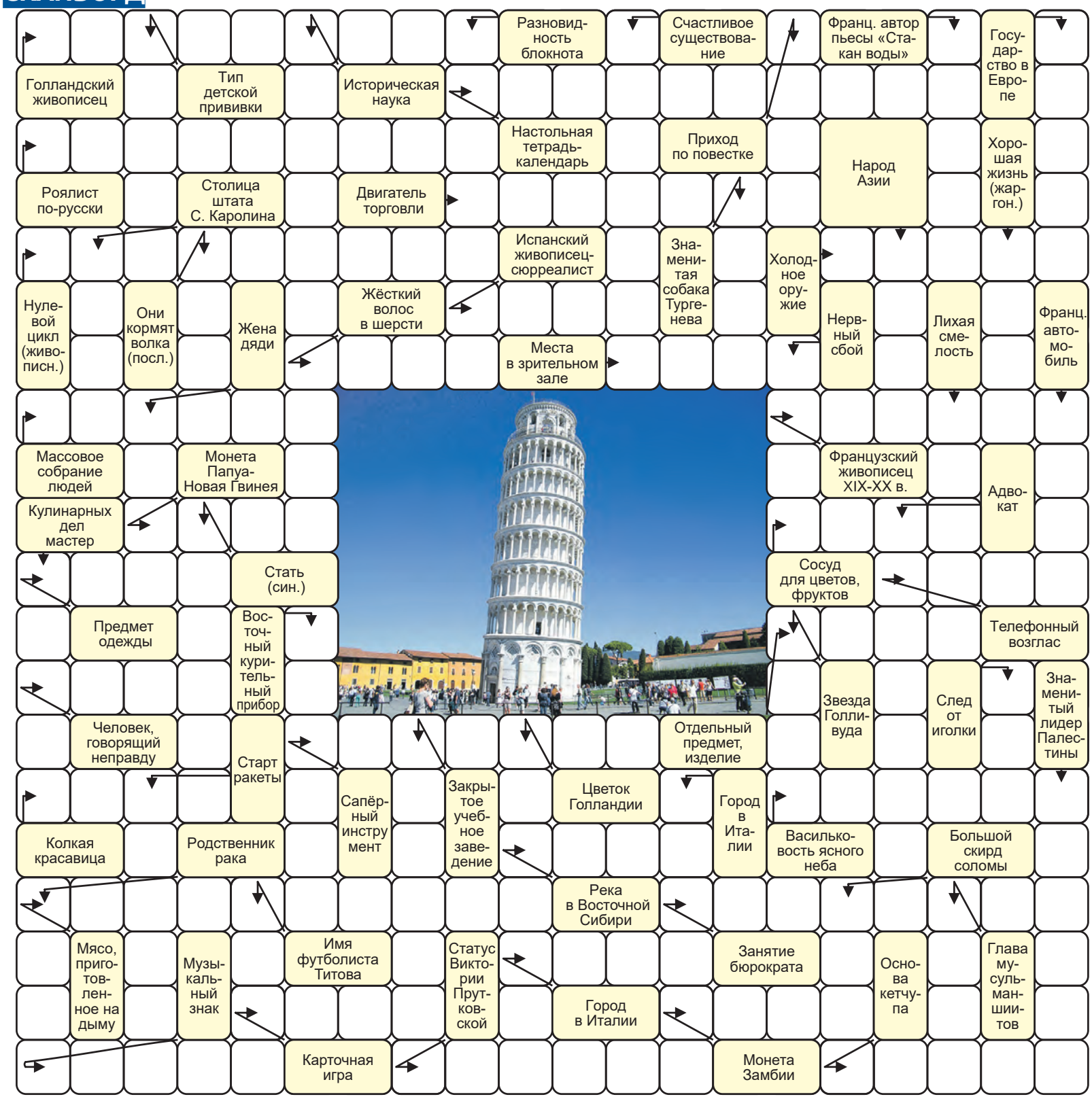

Ответы на сканворд, опубликованный в №43

По горизонтали: Штормовка. Доброволец. Золочение. Накидка. Макаренко. Бридж. Море. Езда. Яхта. Колдун. Малина. Коре. Инга. Шкив. Инза. Горн. Ланч. Западня. Хата. Сундук. Сено. Бюрократия. Булгаков. Томы. Джин. Лечо. Ренар. Аскеза. Гуров.

По вертикали: Шалах. Бобр. Ажио. Облик. Лики. Термин. Анод. Овечка. Кадр. Озеленение. Разгар. Паутина. Аденома. Десяток. Орхидея. Кобыла. Кант. Мора. Амми. Гипс. Грог. Риал. Гирлянда. Мцыри. Иоанн. Кедр. Дорн. Роу. Мятеж. Арна. Ковров.

ЭКОНОМИКА Заявка Новосибирской области на строительство инфраструктурных объектов одобрена на федеральном уровне.

Привлечь инвестиции

Правительственная комиссия по региональному развитию одобрила заявки ещё восьми регионов на предоставление субъектам Российской Федерации инфраструктурных бюджетных кредитов. Среди них и заявка Новосибирской области.

Проекты во время совещания, которое в режиме ВКС провёл заместитель председателя Правительства РФ **Марат Хуснуллин**, представил губернатор **Андрей Травников**.

Первый блок заявки Новосибирской области включает **проекты здравоохранения**. Это строительство восьми поликлиник в микрорайонах Новосибирска и инфекционной больницы. Средства планируется направить на строительство коммуникаций к этим объектам и выплату капитальных грантов.

Второй блок — это **проекты ЖКХ**. За счёт бюджетных кредитов регион намерен комплексно решить проблему отсутствия инфраструктуры ТКО — построить семь межрайонных комплексов и полигонов в соответствии с региональной территориальной схемой. Средства инфраструктурного бюджетного кредита планируется направить на капитальный грант инвестору, что позволит снизить тарифную нагрузку для жителей. Ещё два проекта этого блока направлены на модернизацию тепловых сетей в Бердске и Барабинске.

И, наконец, третий блок, — **проект строительства кампуса мирового уровня НГУ**.

— Кампус строится по поручению премьер-министра Михаила Мишустина. Работы на площадке уже начались, объекты мы должны вводить поэтапно в 2022-м, 2023-м и 2024 годах. Средства ИБК планируем направить на повышение пропускной способности и мощностей коммунальных сетей и оборудования. Это не только позволит обеспечить проектирование и ввод в эксплуатацию кампуса университета, но и создаст условия для других объектов в Академгородке, — подчеркнул Андрей Травников.

Общий пакет проектов, которые заявила Новосибирская область, — 5,3 млрд рублей. Их реализация позволит привлечь в экономику области около 35 млрд прямых инвестиций, из них 23,5 — частных. То есть на каждый кредитный рубль регион привлекает почти 4,5 рубля частных инвестиций. Налоговые и неналоговые доходы регионального бюджета с 2022-го по 2038 год составят 9 млрд рублей. Планируется создать более 700 новых рабочих мест.

УЧРЕДИТЕЛЬ: Законодательное Собрание Новосибирской области

РУКОВОДИТЕЛЬ — ГЛАВНЫЙ РЕДАКТОР **Е. Г. КВАСНИКОВА**
Приёмная 218-03-64
ОТВЕТСТВЕННЫЙ СЕКРЕТАРЬ **Е. Ю. АНЦУПОВА**

Журналисты: 218-36-84.
Размещение рекламы в газете: 223-26-48.

Адрес редакции и издателя: 630007, Новосибирск, ул. Кирова, 3.
Ст. метро «Октябрьская».
Бухгалтерия: 218-38-17
e-mail: vedom@zsnso.ru
vednovsov@front.ru
http://ведомостинсо.рф

Все права на материалы, опубликованные в газете «Ведомости Законодательного Собрания Новосибирской области» или на сайте ведомостинсо.рф, принадлежат ГБУ НСО «Редакция газеты “Ведомости Законодательного Собрания Новосибирской области”». Полное или частичное использование материалов допускается только с письменного разрешения правообладателя и при обязательном указании автора и источника. За рекламные тексты” редакция ответственности не несёт. Рукописи не рецензируются и не возвращаются. Редакция не всегда согласна с точкой зрения авторов. Газета зарегистрирована Управлением Федеральной службы по надзору в сфере связи, информационных технологий и массовых коммуникаций по НСО. Рег. номер ПИ №ТУ 54-00296 от 9.12.2010 г. Цена свободная. Газета относится к общественно-политическим изданиям.
Подписано в печать: по графику в 20:00, фактически 20:00. Тираж 10 000 экз.
Отпечатано в типографии ООО «ИПК “СибМэйл”». 630048, г. Новосибирск, ул. Немировича-Данченко, 104.
7 930081 320007 18220>